

---

# 第3次

## 豊田市子ども総合計画（素案）

---



# 第3次豊田市子ども総合計画（素案）【目次】

<b>第1章 計画の趣旨</b> .....	<b>1</b>
1. 計画策定の背景 .....	2
2. 計画の位置づけ .....	4
3. 計画の対象 .....	4
4. 計画の期間 .....	4
<b>第2章 本市の子ども・青少年を取り巻く現状と課題</b> .....	<b>5</b>
1. 第2次子ども総合計画の成果と課題 .....	6
2. 本市の子ども・青少年を取り巻く現状と課題 .....	10
3. 第3次子ども総合計画のポイント .....	42
<b>第3章 計画の基本的な考え方</b> .....	<b>45</b>
1. 基本理念 .....	46
2. 施策の取組方針 .....	47
3. 施策体系図 .....	49
<b>第4章 施策の展開</b> .....	<b>51</b>
取組方針Ⅰ 子どもの権利保障 .....	52
取組方針Ⅱ 安心して生み育てられる支援体制の充実 .....	55
取組方針Ⅲ すべての子どもが必要な幼児教育と保育を受けられる環境づくり .....	64
取組方針Ⅳ 青少年の健全育成及び若者支援 .....	66
取組方針Ⅴ 地域ぐるみによる子育て社会の創造 .....	71
重点事業群 .....	75
<b>第5章 子どもの<sup>こ</sup>孤<sup>こん</sup>困・救<sup>き</sup>済<sup>きゅう</sup>対<sup>さい</sup>策</b> .....	<b>81</b>
1. 国の子どもの貧困対策 .....	82
2. 本市における現状と課題 .....	82
3. 「子どもの孤困・救済対策」の基本的な考え方 .....	84
4. 子どもの孤困きゅうさいプログラム .....	85
<b>第6章 子ども・子育て支援事業計画</b> .....	<b>89</b>
1. 子ども・子育て支援新制度について .....	90
2. 教育・保育提供区域について .....	94
3. 教育・保育の量の見込みと確保の内容 .....	96
4. 地域子ども・子育て支援事業の量の見込みと確保の内容 .....	116
5. 教育・保育の一体的提供とその推進体制の確保について .....	132
6. 子育てのための施設等利用給付の円滑な実施について .....	133

<b>第7章 計画の推進 .....</b>	<b>135</b>
1. 計画の推進体制 .....	136
2. 計画の評価 .....	137
3. 評価のしくみと評価指標 .....	138
4. 事業一覧 .....	142

# 第 1 章

## 計画の趣旨

第1章では、国や愛知県、本市の子ども・子育てを取り巻く状況の変化など、計画策定の背景を整理しています。また、計画の位置づけや対象、期間といった基本的な事項について整理しています。

# 1. 計画策定の背景

## ① 国・愛知県の動き

### 【子どもの権利に関すること】

- 1994年4月、18歳未満のすべての人の保護と基本的人権の尊重を促進することを目的とした「児童の権利に関する条約」（1989年、国連総会で採択）を批准しました。
- 2000年5月、児童虐待の禁止、虐待の予防及び早期発見・防止、また、児童虐待を受けた児童の保護、自立の支援などを目的とした「児童虐待の防止等に関する法律」が公布されました。
- 2013年6月、いじめの防止等の対策を総合的・効果的に推進するため、「いじめ防止対策推進法」が公布されました。
- 2013年6月、子どもの将来がその生まれ育った環境によって左右されることのないよう、貧困の状況にある子どもが健やかに育成される環境の整備や子どもの貧困対策の基本となる事項を定め、子どもの貧困対策を総合的に推進することを目的として、「子どもの貧困対策の推進に関する法律」が公布、2014年8月には、同法に基づき「子供の貧困対策に関する大綱」が定められました。同法は2019年6月に改正され、市町村は子どもの貧困対策計画の策定を努めるものとされました。
- 2014年4月、ひとり親家庭への支援施策を強化し、子どもの貧困対策にも資することを目的として、「母子及び寡婦福祉法」が改正され、名称も「母子及び父子並びに寡婦福祉法」に改められました。
- 2016年6月、児童虐待について発生予防から自立支援まで一連の対策の更なる強化等を図るため、「児童福祉法」の改正が公布され、児童福祉法の理念を明確化するとともに、母子健康包括支援センターの全国展開、市町村及び児童相談所の体制の強化などが定められました。
- 愛知県では、2014年3月、「愛知県子どもを虐待から守る条例」を制定しました。
- また、2016年12月、生活困窮世帯の子どもの生活実態を把握するため、県内全域を対象として「愛知子ども調査」を実施しました。その調査結果を踏まえ、2017年9月、有識者による「愛知県子どもの貧困対策検討会議」から子どもの貧困対策を推進するための具体的な方向性を示した「子どもが輝く未来に向けた提言」が提出されました。

### 【少子化対策、子ども・子育て支援に関すること】

- 2003年7月、急速な少子化の進行等を背景に、次代の社会を担う子どもが健やかに生まれ育成される環境の整備を図ることを目的として「次世代育成支援対策推進法」が公布され、10年間の集中的・計画的な取組を推進することが定められました。同法は、2014年4月の改正により、2024年度まで延長されています。
- 2012年8月、子ども・子育てをめぐる、少子化、子育て家庭の孤立化、待機児童などの課題に対応するため、「子ども・子育て支援法」をはじめとする「子ども・子育て関連3法」が制定されました。そして、同法に基づき、2015年4月から「子ども・子育て支援新制度」がスタートしました。新制度では、質の高い幼児期の教育・保育の総合的な提供、地域の子育て支援の充実等が行われています。
- 2019年10月、幼児教育・保育の無償化が始まりました。

## 【子ども・若者育成支援に関すること】

- 2010年4月ニートやひきこもり、不登校といった子ども・若者の抱える問題の深刻化や、有害情報の氾濫などといった子どもや若者をめぐる環境の悪化を背景に、子ども・若者が健やかに育成し、社会生活を円滑に営むことができることを目的として、「子ども・若者育成支援推進法」が施行されました。また、同年7月には、同法に基づく大綱として「子ども・若者ビジョン」が定められました。

## ② 本市の動き

- 2007年10月、子どもの権利を保障し、子どもにやさしいまちづくりを推進するため、「豊田市子ども条例」を制定しました。
- 2010年3月、「豊田市子ども総合計画（新・とよた子どもスマイルプラン）」を策定し、妊娠・出産から子どもの自立までの一連の過程を切れ目なく、そして、社会全体で子どもを育て、子育てを支える施策に取り組んできました。
- 2015年3月、子ども総合計画の見直しを行い、子どもの健やかな育ちと保護者の子育てを社会全体で支援する環境の整備及び青少年を支援する体制の整備を目的に、国の「子ども・子育て支援新制度」にも対応した「第2次豊田市子ども総合計画」を策定しました。

### 【豊田市子ども条例 前文】

子どもは、生まれながらにして、一人ひとりが独立した人格を持つかけがえのない存在であり、自らの力で未来を切りひらく主体です。このため、子どもの心と体が大切にされなければなりません。子どもと子ども、子どもと大人とが、育ち合い、学び合う関係の中で、発達を保障され、社会と文化の創造に参加する機会が与えられなければなりません。

大人は、子どもとふれあい、子どもの声を聴き、子どもと共に生きることによって、喜びと夢を分かち合うことができます。子どもは、地域の宝であり、社会の宝です。保護者や、子どもにかかわる仕事や活動に従事する大人だけでなく、すべての市民が子どもに対する責任を負っています。このため、社会全体で、子どもと直接向き合う大人への支援と子どもが育つ環境づくりを進めなければなりません。

子どもにやさしいまちは、すべての人にとってやさしいまちになります。子どもが夢をかなえることができるまちは、すべての人にとって希望のあふれるまちになります。私たちは、子どもと大人が手をつなぎ、子どもにやさしいまちづくりをめざします。



## ③ 「第3次豊田市子ども総合計画」策定にあたって

このような状況を踏まえ、本市の子どもたちの未来を見据え、新たな課題にも対応した「子どもの目線に立った総合計画」として、「第3次豊田市子ども総合計画」を策定します。

また、本計画策定にあたっては、「豊田市子ども総合計画」の基本理念である『子ども・親・地域が育ち合う 子どもたちの笑顔が輝くまち豊田』を踏襲するとともに、その実現に向けて、「子育て」「親育ち」への支援に加え、地域も含めて「育ち合う」関係を構築し、子どもにやさしいまちづくりを共働で推進していくことを目指します。

## 2. 計画の位置づけ

本計画は、豊田市子ども条例第 27 条に基づき、子どもの権利を保障し、子どもにやさしいまちづくりを総合的かつ計画的に進めることを目的とした「豊田市子ども総合計画」です。

また、本市のまちづくりの基本となる上位計画である「第 8 次豊田市総合計画」や、その他関連計画とも整合を図り策定しています。

さらに、本計画は、子ども・子育て支援法に基づく「市町村子ども・子育て支援事業計画」として位置づけるとともに、以下の法律等に基づく計画としても位置づけます。

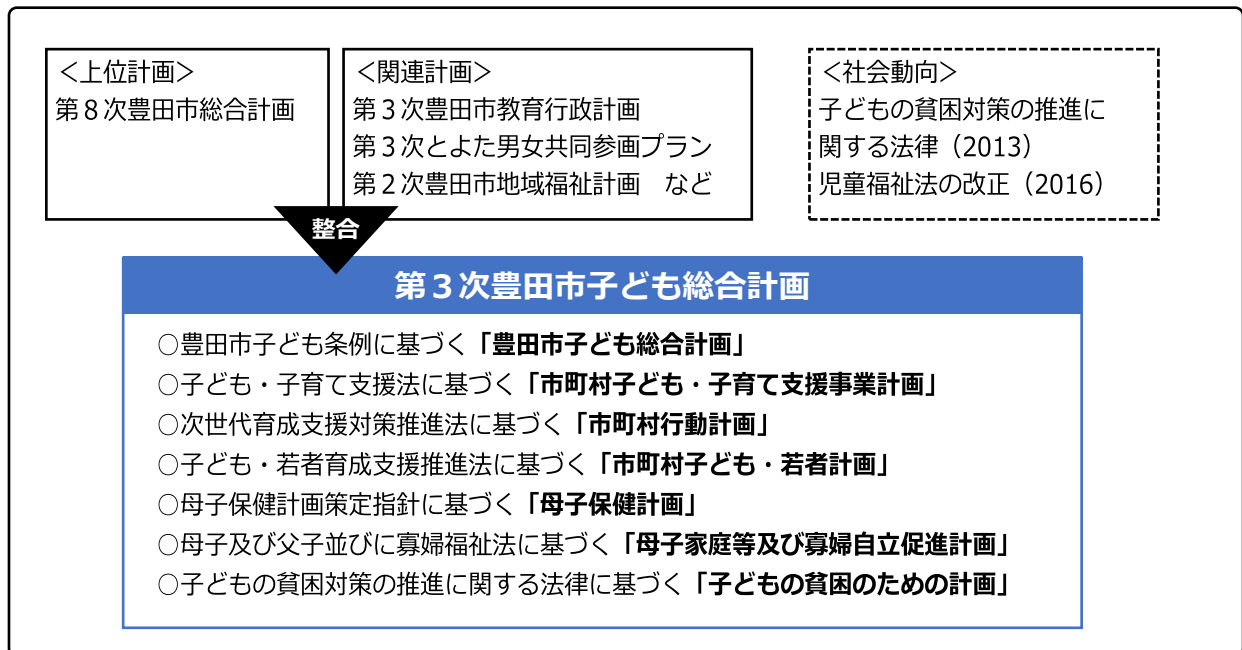

## 3. 計画の対象

本計画は、妊娠期を含めた 0 歳からおおむね 20 歳代までの子ども及び青少年、並びにその子どもや青少年を養育する家庭を対象とします。ただし、施策の内容によっては、30 歳代までの若者も含まれます。

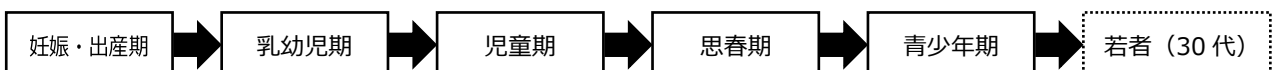

また、本計画は子どもの育ちや子育てを支援することを重視しており、子どもに関わる分野のうち、「学校教育」「文化」「スポーツ」などの教育行政に関する分野については、「第 3 次豊田市教育行政計画」で対応しています。

## 4. 計画の期間

本計画の期間は、2020 年度から 2024 年度までの 5 か年とします。計画期間中、毎年度事業の実施状況を確認するとともに、最終年度である 2024 年度には計画の達成状況の確認を行います。



## 第 2 章

# 本市の子ども・青少年を 取り巻く現状と課題

第2章では、第2次子ども総合計画について、取組方針ごとに成果と課題を取りまとめるとともに、少子化の状況やこども園等の利用状況、子育てに関する市民の意識の実態を整理しています。また、これらを踏まえ、第3次子ども総合計画策定にあたって重要と考えられる課題を整理しています。

# 1. 第2次子ども総合計画の成果と課題

本市では、2015年3月に策定した第2次子ども総合計画に基づいて、子どもにやさしいまちづくりに取り組んできました。その取組内容と評価指標の達成状況、及び今後の課題について第2次子ども総合計画の取組方針ごとに整理しました。

## 取組方針Ⅰ 安心して生み育てられる支援体制の充実

### 【成果】

妊娠期から乳幼児期において、妊婦健診や乳幼児健診などを適切な時期に実施することで、妊婦や乳幼児の健康の維持増進が図られました。また、各種手当の支給、医療費助成等により、子育て世帯の経済的負担の軽減がなされました。

特別な支援が必要な子どもに対しては、障がい児への療養や外国にルーツを持つ子どもへの教育支援などを実施し、各種ニーズに応じた子どもの成長と自立の支援に寄与しています。

出産や子育てに関する不安の解消の場として、新たに「とよた急病・子育てコール24」を設置し、相談支援体制の充実や保護者の子育てへの不安感の解消が図られました。

主な重点事業の成果	○2016年 24時間体制の「とよた急病・子育てコール24」の設置 ○ふれあい子育て教室を開催し、「あかちゃんから幼児へ成長する時期の子育てのポイント」を学ぶ機会を提供
-----------	---

成果指標	当初値 (2011年)	現状値 (2016年)	目標値 (2019年)
「安心して子どもを生み、健やかに育てることができるまち」として満足している市民の割合（市民意識調査）	69.7%	64.1%※	75.0%

※：「出産、子育てがしやすいまち」として満足している市民の割合（市民意識調査）

### 【課題】

出産から乳幼児期については、保護者・子どもともに支援ニーズが多様化しています。障がい児や病気の子どもへの対応、産後うつへの対応など、今後も多様なニーズを的確に捉え、適切な支援を行うことが求められます。

## 取組方針Ⅱ すべての子どもが必要な幼児教育と保育を受けられる環境づくり

### 【成果】

全国的に保育所等の待機児童の問題が顕在化する中、本市では重点事業を中心として、こども園の改築、幼稚園認可こども園の保育所認可化、私立幼稚園の幼保連携型認定こども園への移行などにより、0～2歳児の受入枠の拡大を図り、2014年度以降待機児童数0人を達成しています。

また、保育士の負担軽減を図るため、こども園の事務職員の配置を拡大し、保育士が質の高い保育に専念できる環境を整備しました。

多様化する保育ニーズに対しても、早朝・延長保育、病児・病後児保育の充実を図るとともに、公立こども園を民間移管することにより、3歳児幼児教育の受入枠の拡大を図ることができました。

主な重点事業の成果	○2014年度以降、待機児童数「0人」を達成中（毎年4月1日時点）
-----------	-----------------------------------

成果指標	当初値 (2014年)	現状値 (2018年)	目標値 (2019年)
待機児童数（4月1日時点）（子ども部保育課調べ）	0人	0人	0人
就園率（0～2歳児）（子ども部保育課調べ）	14.1%	19.9%	27.0%
就園率（3歳児）（子ども部保育課調べ）	76.3%	83.7%	89.0%

### 【課題】

母親の就労意欲の高まりなどから、今後も保育需要は引き続き増加することが予想されます。待機児童数0人の継続を目指して、保護者が安心して働ける環境を整えるとともに、子どもに対して質の高い教育や保育の提供ができるような事業を実施していく必要があります。

## 取組方針Ⅲ 子どもの権利の保障と青少年の健全育成

### 【成果】

本市の特色の1つである「豊田市子ども条例」に基づき、子どもの権利相談室を中心として、子どもの権利保障のための相談支援活動、理解啓発活動を推進してきました。子どもの権利相談室の認知度は、2013年の20.3%から2018年には38.7%に上昇しています。特に、子どもの権利が侵害された状況であるいじめの問題については、いじめ防止基本方針に基づき、いじめ防止対策委員会等の開催、スクールカウンセラーの配置など各種施策を包括的に実施しました。

また、地域と連携しながらソーシャルメディアの適切利用や、放課後児童クラブを含めた子どもの居場所の確保に取り組みました。

青少年・若者の支援としては、新たに「豊田市若者サポートステーション」を設置するとともに、若者支援地域協議会を立ち上げ、ひきこもり等自立に困難を抱える若者とその家族を対象に相談や就労支援等を実施しました。また、青少年センターを拠点として学生盛りあげ隊事業等により、高校生・大学生の社会参加活動を促進するとともに、とよた出会いの場プロジェクト等により青少年の出会いの場を提供しました。

主な重点事業 の成果	○スクールカウンセラーの配置拡大（2014年：4名→2018年 5名） ○2015年 ひきこもりの若者や家族を支援対象とした「若者サポートステーション」の設置 ○放課後児童クラブの事業拡大（2014年：55施設→2019年69施設）
---------------	--

成果指標	当初値 (2013年)	現状値 (2018年)	目標値 (2019年)
いじめの収束率（小学生）	97.0%	96.4%	100%
いじめの収束率（中学生）	96.6%	97.3%	100%
ひきこもりの割合（市民意向調査）	3.1%	3.2%	2.0%

### 【課題】

いじめの問題については、引き続き収束率100%を目指した取組が必要です。

青少年を取り巻く環境においては、ひきこもりの長期化や高年齢化が進んでおり、その対応が必要です。

放課後児童クラブについては、今後も需要が増加することが予想され、引き続き対応していくことが求められます。

一部の放課後児童クラブにおいて居場所づくり事業との一体的運用を実施しましたが、人材面等で事業の効率化が図られる反面、事業の性格の違いから運営のしづらさも確認されたため、今後の方向性を整理する必要があります。

## 取組方針Ⅳ 地域ぐるみによる子育て社会の創造

### 【成果】

親育ち交流カフェや子育てに関する家庭教育講座の開催等により、子育てに関して、保護者同士や地域の人などで学ぶ機会を提供し、家庭教育力の向上や地域での交流を図りました。また、男女共同参画に関係する各種講座の実施や、ワーク・ライフ・バランスに関する講師を企業に派遣することなどにより、地域で子育てを支える環境づくりを推進しました。さらに、自治区や地域学校共働本部等との連携のもと、地域子どもの居場所づくり事業を展開し、地域での子どもの居場所を整備しました。

主な重点事業 の成果	○ふれあい子育て教室を開催し、「あかちゃんから幼児へ成長する時期の子育てのポイント」を学ぶ機会を提供 ○子育てに関する情報を集約した親ノートを配付、それを活用した親育ち交流カフェの推進
---------------	---

成果指標	当初値 (2013年)	現状値 (2018年)	目標値 (2019年)
地域や隣近所の子育ての助け合いが充実していると感じる市民の割合（市民意向調査）	42.7%	39.7%	50.0%

### 【課題】

従来から、地域力の向上の必要性が言われていますが、市民意向調査からは、「地域で隣近所の子育ての助け合いが充実していると感じる」市民の割合が、2013年42.7%から2018年39.7%に減少しているなど、地域ぐるみで子育てをしている実感が持てていない現状が見られます。今後、子育ての孤立化を防ぐために地域の支援ネットワークの更なる強化を図っていくことが必要です。

## 2. 本市の子ども・青少年を取り巻く現状と課題

本市における子ども・青少年を取り巻く状況について、統計データによる国や県との比較、2013年及び2018年に実施した「豊田市子ども・子育てに関する市民意向調査」の結果などから、その現状と課題を整理しました。

### 1 少子化の状況

わが国の出生数は、2016年に97万6,978人となり、統計開始以来、初めて100万人を下回りました。また、それ以降も過去最少を更新し続けています。合計特殊出生率についても、近年は微増傾向が続いていましたが、直近では2年連続で低下しています。

本市においても、国と同様に出生数は減少傾向が続いており、合計特殊出生率についても、国や県よりは高いものの、少子化が確実に進行しています。また、婚姻率の低下、晩婚化も進んでおり、少子化にも影響を与えています。

少子化の背景には、若者の経済的な不安定さや長時間労働、仕事と子育ての両立の難しさ、子育て中の孤立や経済的な負担感など、様々な要因があると考えられます。次世代を担う子どもを安心して産み、育てることができる環境づくりを総合的に進めていくことが必要です。

#### ① 出生数の推移

本市の出生数は、2017年で3,666人となっており、減少傾向が続いています。また、出生数の減少と死亡数の増加に伴い、自然増加数の減少が見られます。

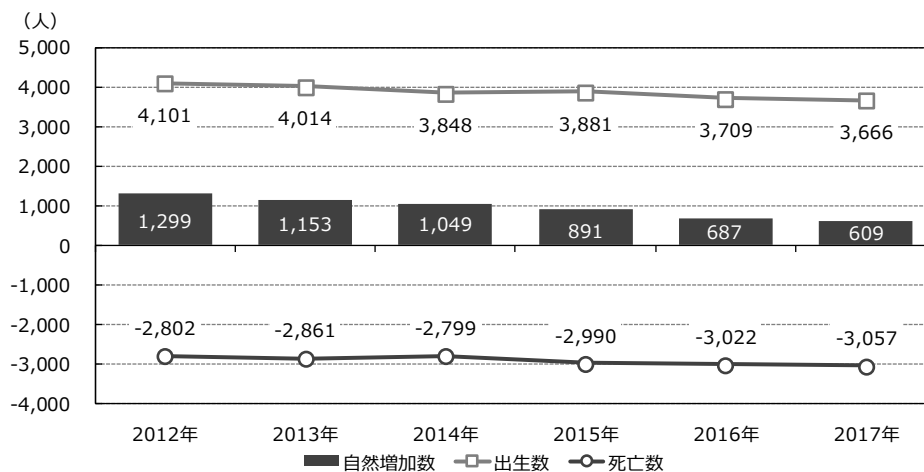

資料：人口動態統計

## ② 合計特殊出生率の推移

本市の合計特殊出生率は、2017年で1.65となっており、全国の1.43、愛知県の1.54を上回っています。しかしながら、人口維持に必要な2.07を大きく下回っています。2014年12月27日に閣議決定された「まち・ひと・しごと創生長期ビジョン」では、2040年頃に2.07まで回復した場合、50年後に1億人程度の人口を確保できるとの見通しが示されています。

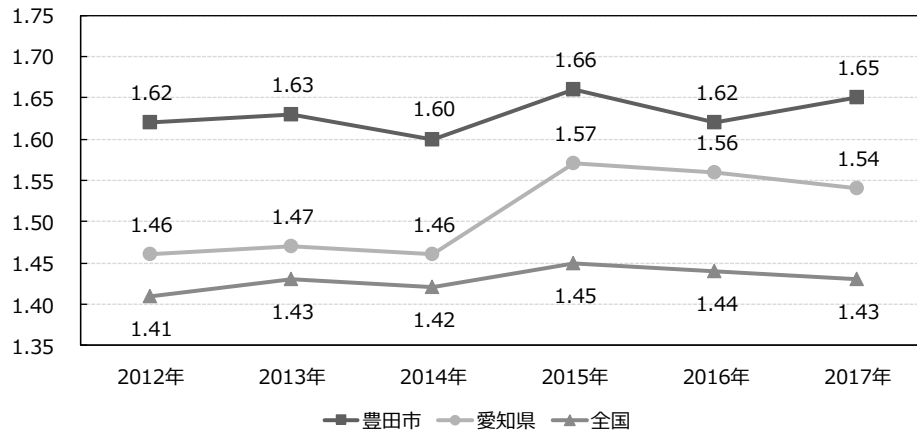

資料：豊田市保健部総務課調べ、人口動態統計ほか

## ③ 総人口と18歳未満人口・30歳未満人口の推移

本市の総人口は、2014年に減少から増加に転じ、2018年には425,828人となっています。しかしながら、同年の総人口に対する18歳未満人口の割合は16.5%、30歳未満人口の割合は31.3%となっており、子ども・青少年の人口の割合は年々減少しています。

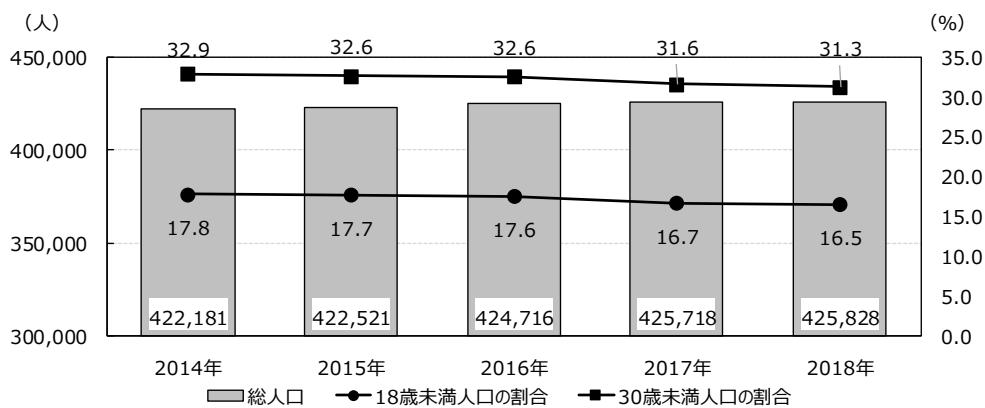

資料：豊田市市民部市民課調べ ※各年10月1日現在

#### ④ 地区別人口における子どもの人口割合

本市の2018年10月1日現在の地区別人口は、拳母地区が133,783人と最も高く、稲武地区が2,283人と最も低くなっており、人口規模に大きな差が見られます。また、子ども（18歳未満）の人口割合は、猿投地区が18.6%と最も高く、稲武地区が9.1%と最も低くなっています。

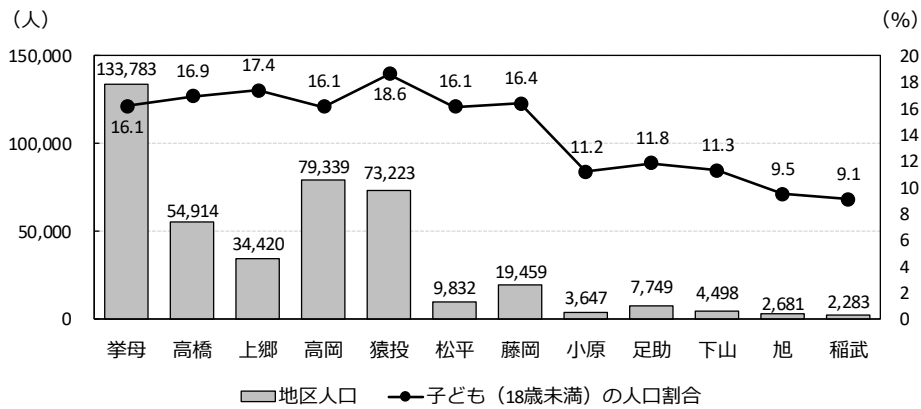

資料：豊田市市民部市民課調べ ※2018年10月1日現在

#### ⑤ 婚姻率及び初婚平均年齢

本市の婚姻率（人口千人に対する婚姻件数）は2015年で5.9となっており、国より高くなっていますが、下降傾向にあります。初婚平均年齢は、2016年にはわずかに低くなりましたが、全体的には男女ともに高くなる傾向にあります。

【婚姻率】

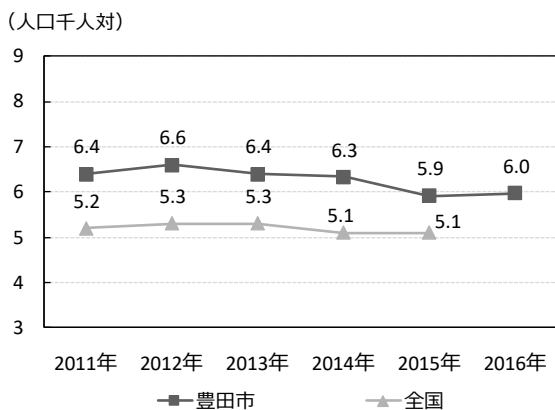

資料：人口動態統計

【初婚平均年齢】

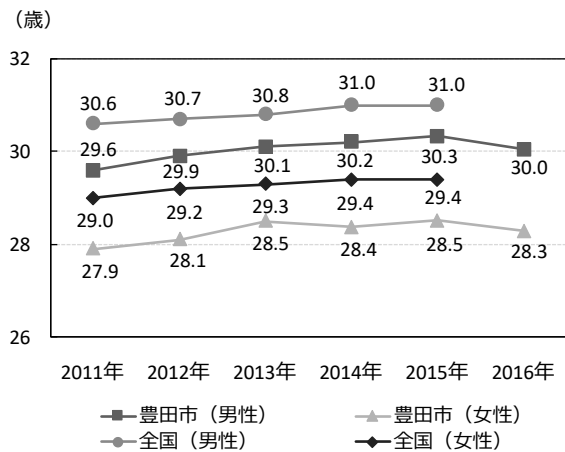

資料：人口動態統計



## 2 こども園等の利用状況

本市では、0～2歳児の保育需要の増加への対応を進めており、各年度当初の待機児童数は、2014年度以降0人を達成していますが、年度半ばには待機児童が生じる状況が続いています。

今後も女性の就労意識の高まりにより、0～2歳児の保育需要は増加することが見込まれるため、継続して待機児童解消に向けた取組を進めていくことが必要です。

### ① こども園等の園児数、就園率の推移

0～2歳児の園児数は増加傾向にあり、今後も女性の就労意識の高まりにより増加していくことが予測されます。3歳児の園児数はほぼ横ばいで推移していますが、4～5歳児の園児数は減少に転じています。就園率では、特に0～3歳児で大きく伸びています。

【こども園等園児数】

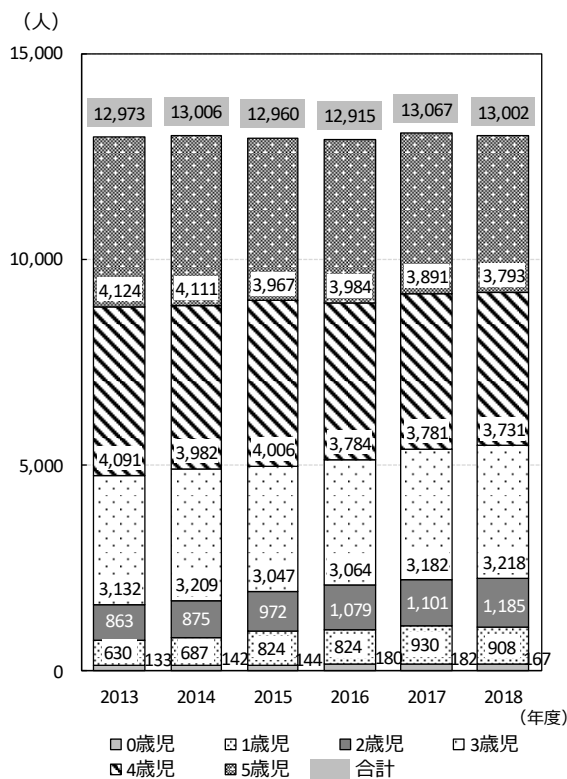

【こども園等就園率】

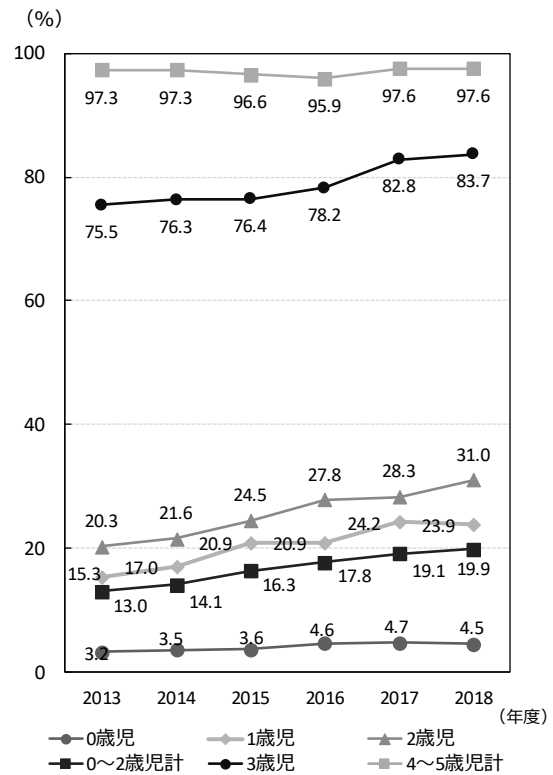

資料：豊田市子ども部保育課調べ ※各年5月1日現在

※こども園等：本市では、公私立保育園・公立幼稚園を「こども園」とよび、一体的に運用しています。

「こども園等」とは、こども園、私立幼稚園、認定こども園、小規模保育事業所、事業所内保育事業所のことを指します。

## ② 待機児童数の推移

年度当初の待機児童数は、2014年度以降0人となっています。一方で、年度半ばには160人～170人程度の待機児童が生じており、その9割以上が0～2歳の低年齢児であることから、その対応が課題となっています。

【年度当初】

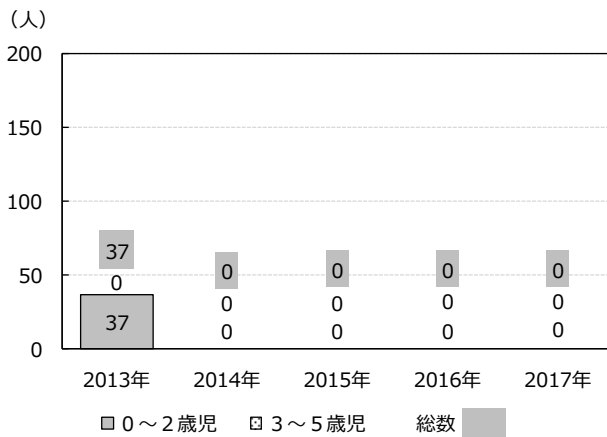

【年度半ば】

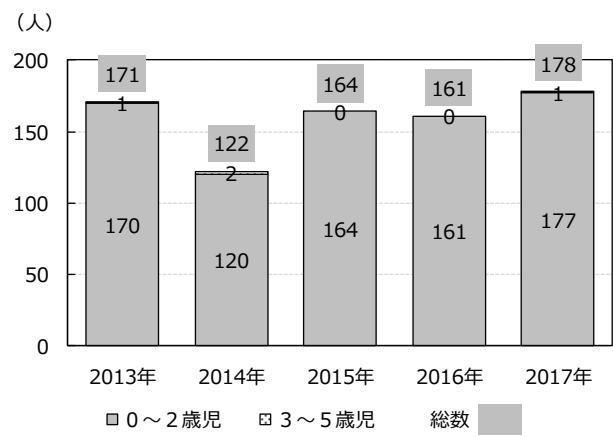

資料：豊田市子ども部保育課調べ

## ③ 定期的な教育・保育について、子どもが何歳になったら利用しようと考えているか

こども園、私立幼稚園、私立幼保連携型認定こども園などの定期的な教育・保育を子どもが何歳になったら利用しようと考えているかでは、3歳が62.3%となっており、多くの保護者が3歳児からの就園を希望しています。

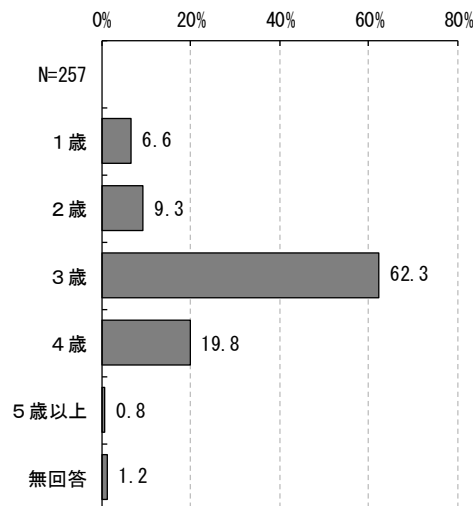

資料：豊田市子ども・子育てに関する市民意向調査（2018年）

### 3 仕事と子育ての両立に関する意識

本市は、国や県などと比較して、20～30歳代の専業主婦の割合が高い傾向が見られます。しかし、近年は就労の割合が高くなる傾向が見られ、特にフルタイムで働いている母親が増加しています。今後、さらに子育て世代の就労割合が高まることが予測されるため、子育てをしながら安心して働ける環境づくりが必要です。

また、市民意向調査からは、子育て世代の多くが、「仕事」「家事（育児）」「プライベート」のバランスについて、その希望と現実に大きなギャップを感じている傾向が見られます。ワーク・ライフ・バランスの充実に向けた取組が求められます。

#### ① 専業主婦（女性の有配偶者の家事従事者）の年齢別割合

本市では、子育て世代である20歳代後半から30歳代前半における専業主婦の割合が、全国に比べて高くなっています。

【2015年】

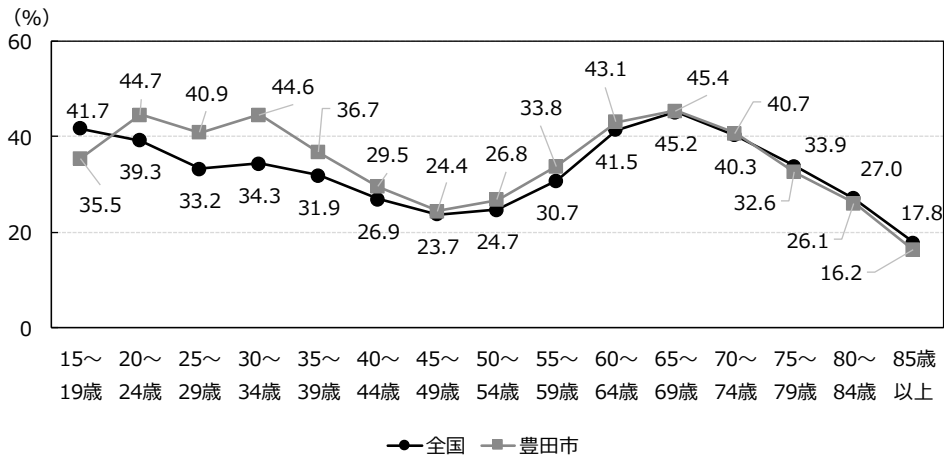

資料：国勢調査（2015年）

【2010年】

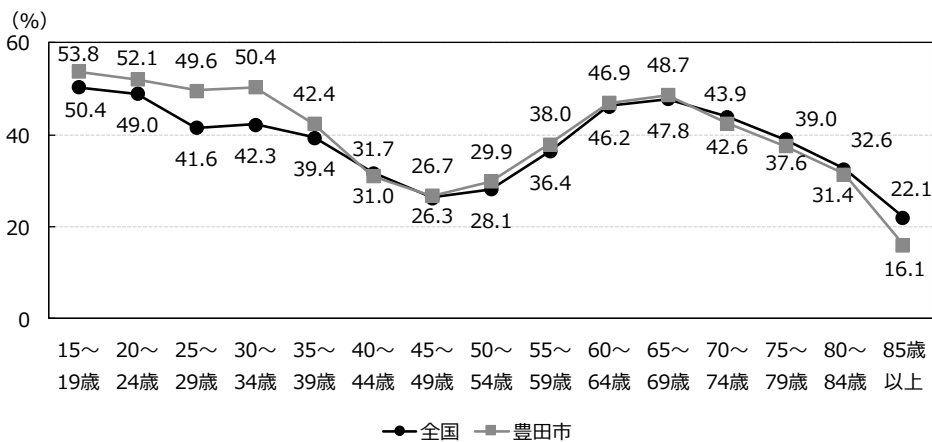

資料：国勢調査（2010年）

## ② 女性の労働力率の全国・県との比較

出産・子育てによる30歳代の労働力に落ち込みにより、いわゆる「M字カーブ」を描いています。本市におけるこの年代の割合は、全国、愛知県に比べて低くなっていますが、今後、就労意向の高まりが予測されるため、子育てしながら働ける環境の整備が必要です。

【2015年】

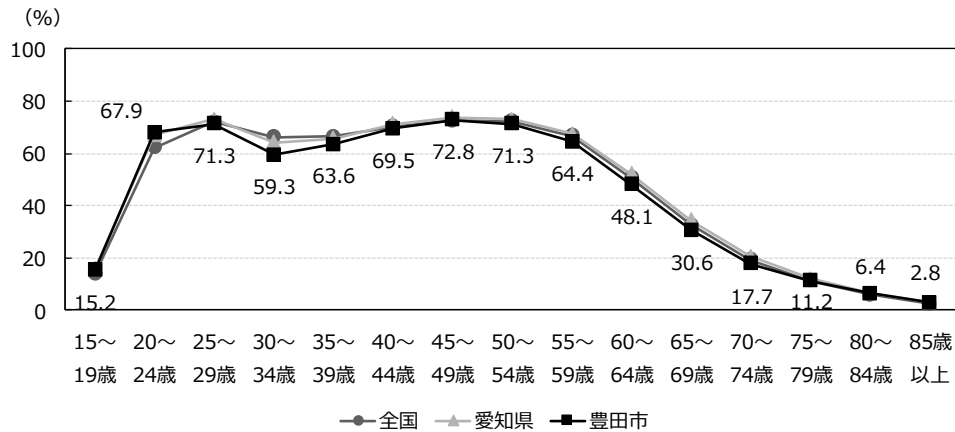

資料：国勢調査（2015年）

【2010年】

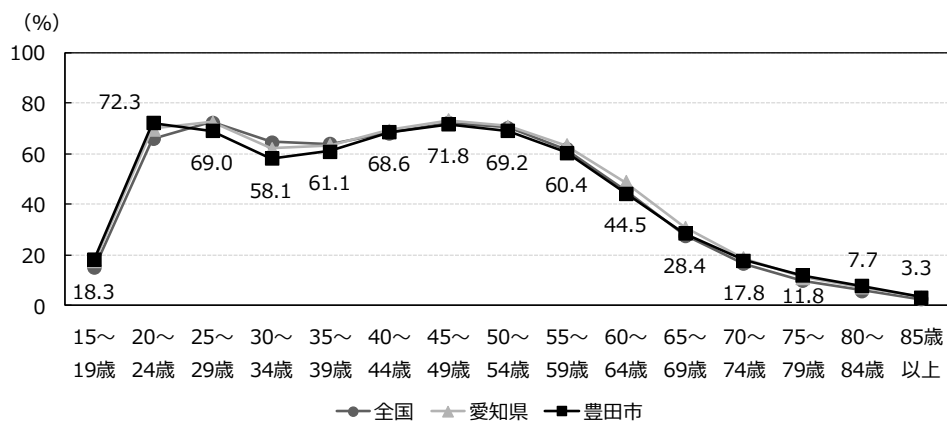

資料：国勢調査（2010年）

### ③ 母親の就労状況（就学前児童保護者、母子健康手帳被交付者、小学生保護者）

就学前児童保護者では、「以前は就労していたが、現在は就労していない」が 2013 年調査の 51.1%から 41.5%に低下しており、「就労している」がそれぞれ上昇しています。母子健康手帳被交付者では、「以前は就労していたが、現在は就労していない」が 42.9%と最も高くなっています。小学生保護者では、「就労している（パートタイム、アルバイト等）」が 48.8%と最も高くなっています。2013 年調査と比較すると、フルタイムで働いている人の割合は 6.0 ポイント高くなっています。

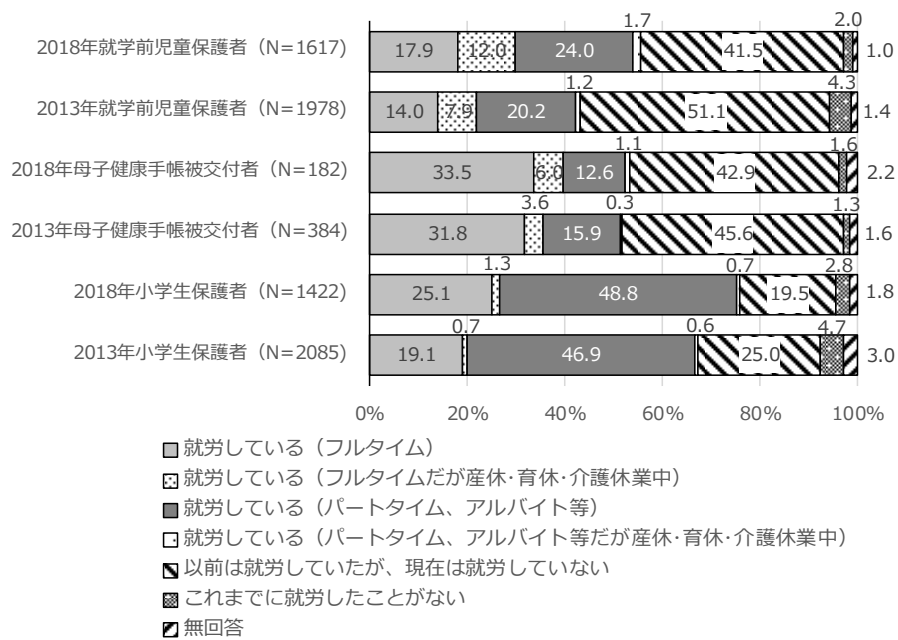

資料：豊田市子ども・子育てに関する市民意向調査（2018 年、2013 年）

#### ④ 「仕事」「家事（育児）」「プライベート」の優先度【父親】

「仕事」「家事（育児）」「プライベート」の優先度については、希望と現実に大きなギャップが見られますが、2013年調査の現実と比較すると、「家事（育児）時間を優先」「プライベートを優先」割合は、わずかではありますが上昇しています。

【小学生保護者（父親）】

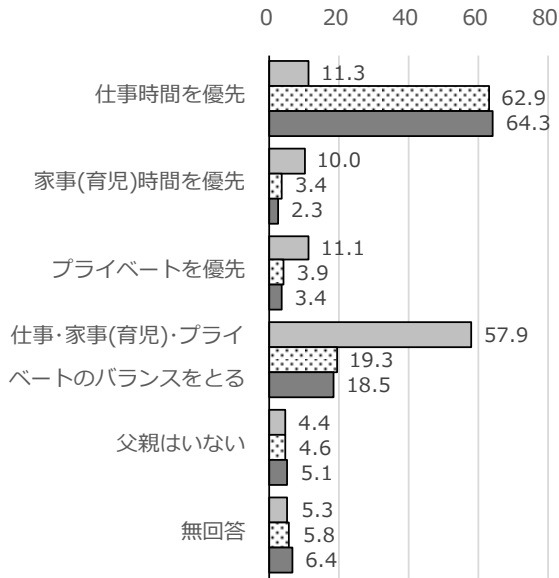

【中学生保護者（父親）】

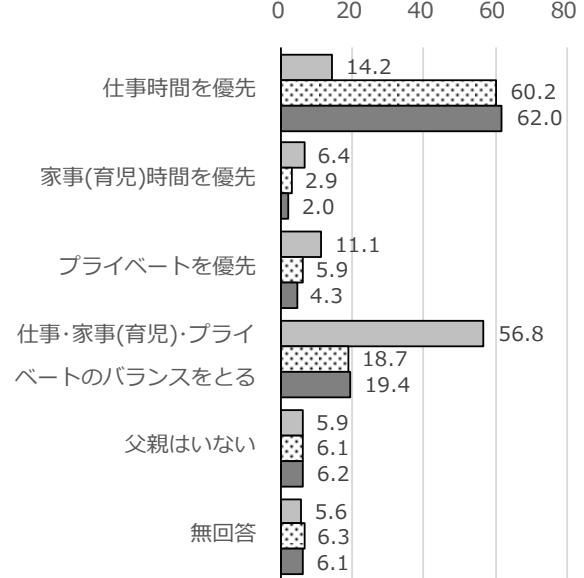

■ 2018年父親の希望 (N=1422)  
 ▨ 2018年父親の現実 (N=1422)  
 ■ 2013年父親の現実 (N=2085)

■ 2018年父親の希望 (N=1297)  
 ▨ 2018年父親の現実 (N=1297)  
 ■ 2013年父親の現実 (N=1350)

資料：豊田市子ども・子育てに関する市民意向調査（2018年、2013年）

### ⑤ 「仕事」「家事（育児）」「プライベート」の優先度【母親】

父親と同様に、希望と現実に大きなギャップが見られます。

【小学生保護者（母親）】

【中学生保護者（母親）】

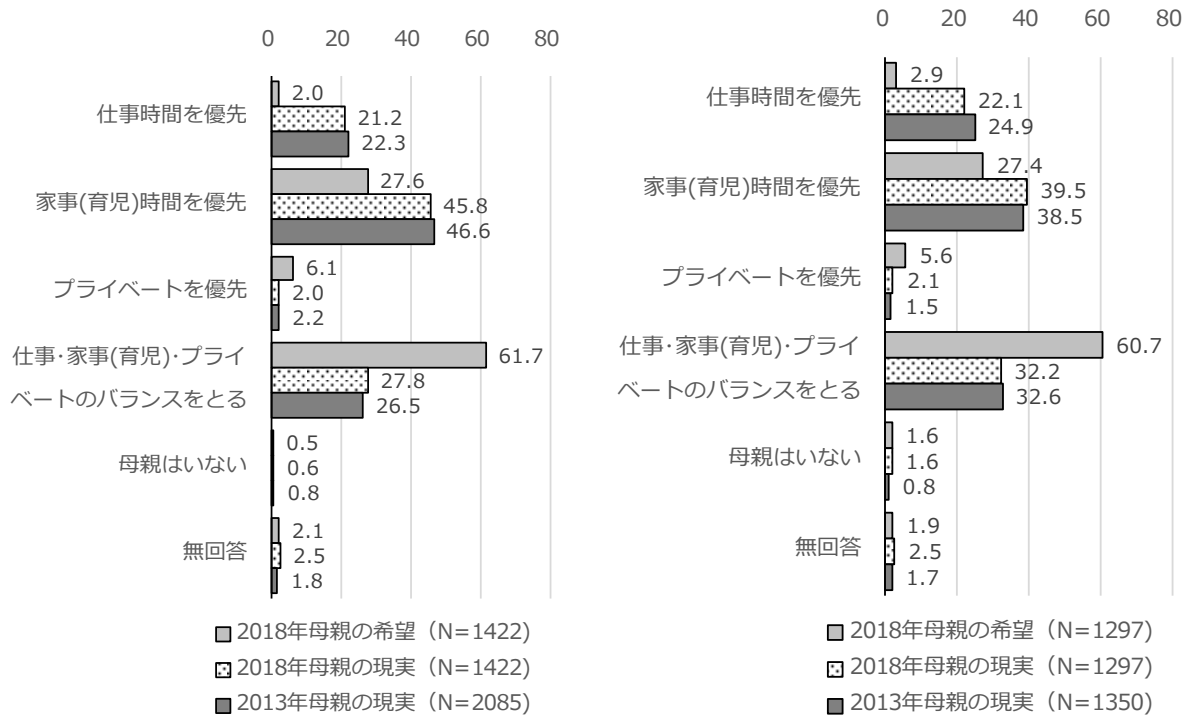

資料：豊田市子ども・子育てに関する市民意向調査（2018年、2013年）

## 4 家庭における子育てに関する意識

本市の子育て支援センター等への「子育て不安・育児ストレス」に関する相談件数の増加、2016年度に設置した「とよた急病・子育てコール24」の利用の増加など、多くの保護者が子育てに不安やストレスを感じている状況が見られます。

子育ての相談体制の継続や更なる充実が必要です。

### ① 日頃の子育てについて感じていること（就学前児童保護者）

『子育てに自信がない』（＝「ややBに近い」＋「Bに近い」）は44.2%で、2013年と比べて0.3ポイント減少しています。

『子育てが嫌い』（＝「ややBに近い」＋「Bに近い」）は28.8%で、2013年と比べて0.2ポイント増加しています。依然として、子育てに自信がもてない人や、子育てに負担やストレスを感じている人が一定数いることが分かります。

【子育てに自信が持てなくなることは】 A：特にない／B：よくある

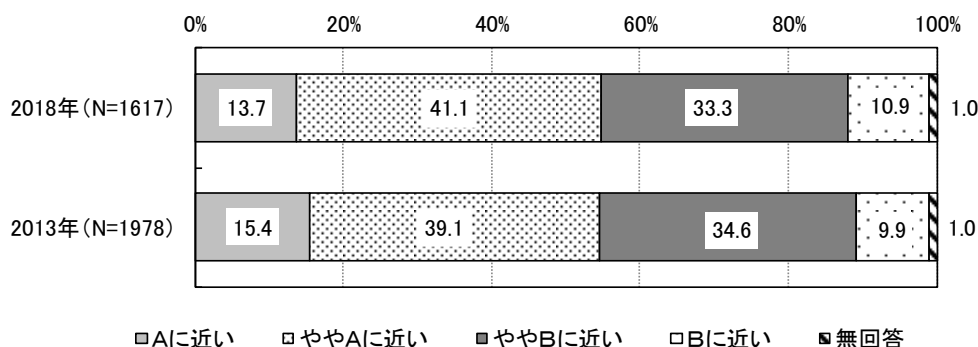

【子育てが嫌になることは】 A：特にない／B：よくある

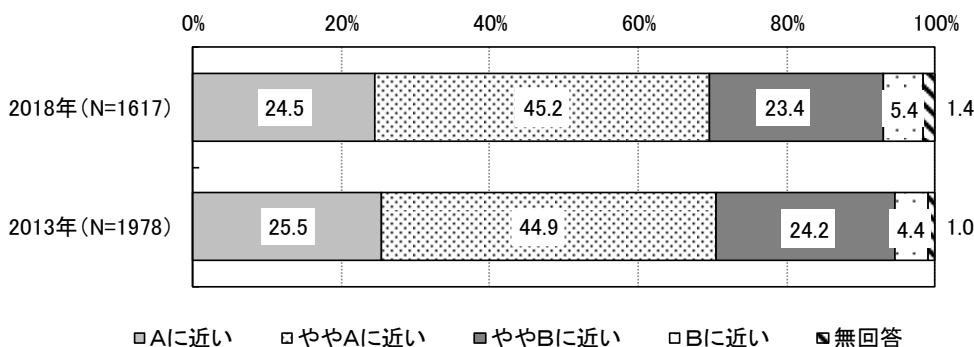

資料：豊田市子ども・子育てに関する市民意向調査（2018年、2013年）



## ② 子育て仲間の有無（就学前児童保護者）

「子育て仲間がいない」人の割合は7.2%で、2013と比べて0.9ポイント増加しています。気軽に子育てについて相談し合える関係づくりが求められています。

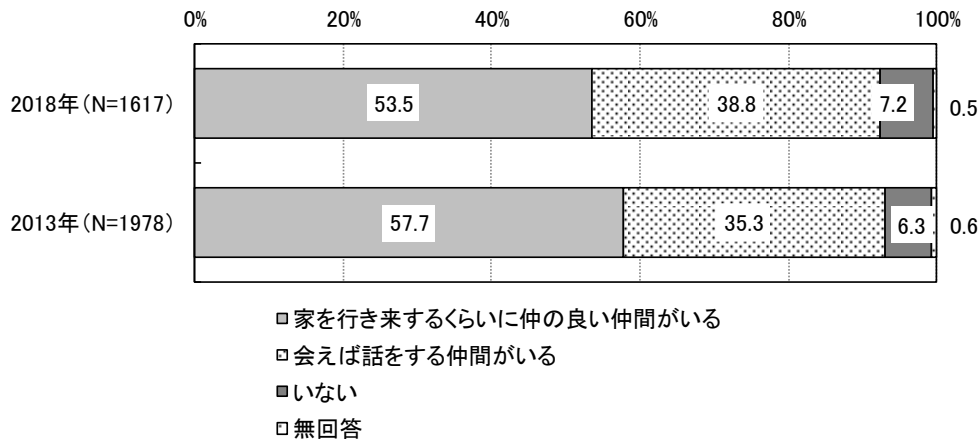

資料：豊田市子ども・子育てに関する市民意向調査（2018年、2013年）

## ③ 子育て支援センター等相談件数

「発育・発達」「しつけ・教育」「基本的な生活習慣」など、「しつけ・教育等に関する相談」が多くを占めている一方、「子育て不安・育児ストレス」の件数も多くなっています。保護者の負担軽減につながる各種の支援が必要です。

相談区分	相談内容	相談件数
しつけ・教育等に関する相談	発育・発達	507
	健康・医学的問題	88
	しつけ・教育	199
	基本的な生活習慣	328
子育てに関する相談	家族関係・親子関係	40
	子育て不安・育児ストレス	278
	就労との両立に関する事	26
経済的問題など生活環境上の相談	経済的問題	3
	子育て以外の家族関係	8
	近所付き合い	3
	その他、地域的な問題	7
児童福祉に関する相談	養護相談	0
	虐待・放任・放置に関する相談	1
	障がいに関する相談	3
	非行に関する相談	1
その他	不登校・ひきこもりに関する相談	5
	-	182
計	-	1,679

資料：とよた子育て総合支援センター調べ（2017年度）

#### ④ とよた急病・子育てコール24の利用状況

コールセンターに寄せられる相談のうち、約25%が育児に関する相談です。

	2016年度※1	2017年度	2018年度
相談件数	5,186件	12,547件	13,638件
うち育児に関する相談	1,171件	3,132件	3,099件

※1 2016年度は、2016年9月9日～2017年3月31日

資料：豊田市子ども部子ども家庭課調べ

### 5 地域における子育て支援に関する意識

本市においては、地域ぐるみによる子育て社会に向けた取組を進めているところですが、市民意向調査によると、地域の子どもの居場所づくりなどに「参加してもよい」と考える大人が減少しているなど、地域への関わりが希薄化している傾向が見られます。「地域の子どもは地域で育てる」といった意識の醸成が必要です。

また、子どもが安心して楽しく過ごすことができる「居場所」づくりや、年々参加児童が増加している放課後児童クラブの安定的な運営、充実などが求められています。

#### ① 地域の子どもたちの遊び場や放課後の居場所づくりに参画することについて（小学生保護者、市民）

「参加してみたい」（＝「内容の企画検討から参加してみたい」＋「参加してもよい」）は、小学生保護者に比べて市民で高くなっており、31.0%となっています。一方で、2013年調査と比較すると2.7ポイント低くなっています。

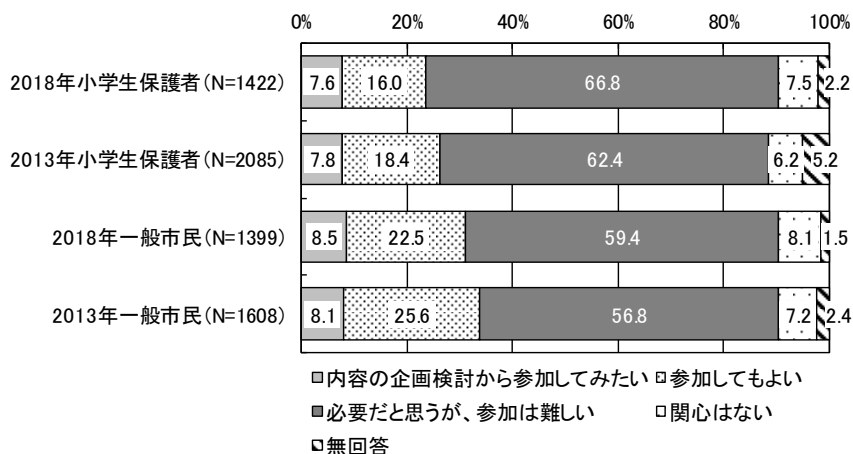

資料：豊田市子ども・子育てに関する市民意向調査（2018年、2013年）

## ② 近所や地域の大人とのかかわり (小学4～6年生)

「あいさつをする人がいる」「声をかけてくれる人がいる」「地域のお祭りや行事に参加している」は5割を超えて高くなっています。一方で、「声をかけてくれる人がいる」「悪いことをしたときに注意してくれる人がいる」の割合は、2013年調査と比較して低くなっています。

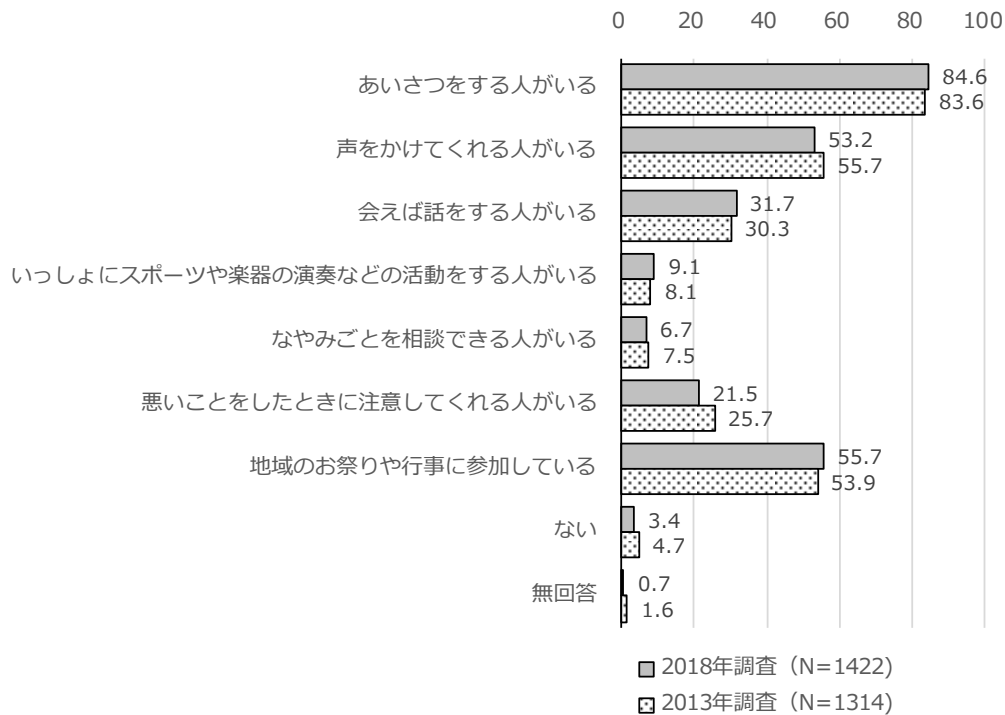

資料：豊田市子ども・子育てに関する市民意向調査（2018年、2013年）

## ③ 地域の行事や活動への参加頻度 (小学生、中学生、高校生、大学生、青少年)

地域の行事や活動への参加頻度について、「参加している」は小学4～6年生で86.4%、中学生72.4%、高校生で38.1%、青少年で18.4%であり、いずれも2013年調査と比較して大きく変化していません。

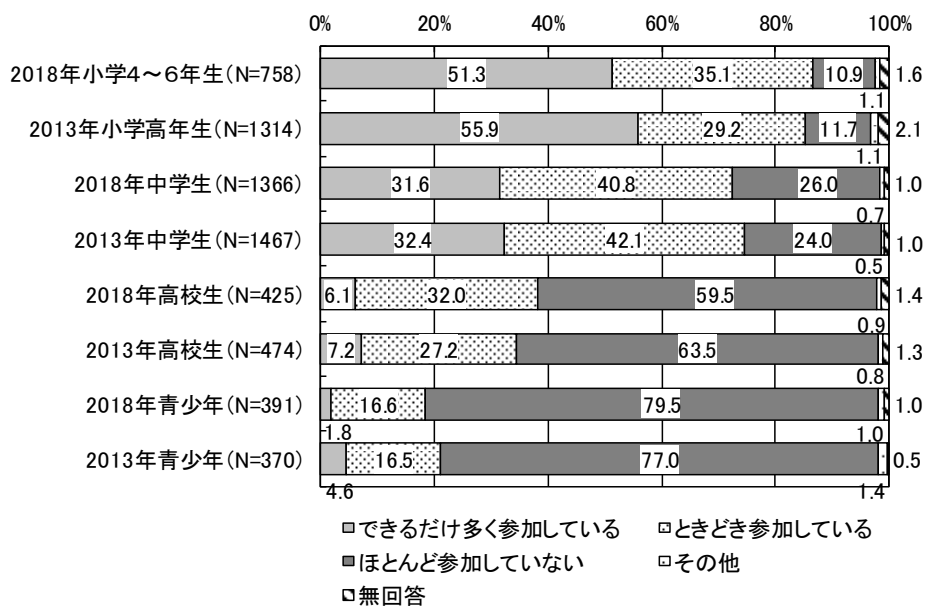

資料：豊田市子ども・子育てに関する市民意向調査（2018年、2013年）

#### ④ 地域であつたらよいと思う場所 (中学生、高校生、青少年)

地域であつたらよいと思う場所は、いずれも「友だち同士でゆっくり話せる場所」「スポーツを自由にできる場所」の割合が高く、青少年では「学校や職場以外の仲間づくりができる場所」の割合が他の年代に比べて高くなっています。

【2018年】

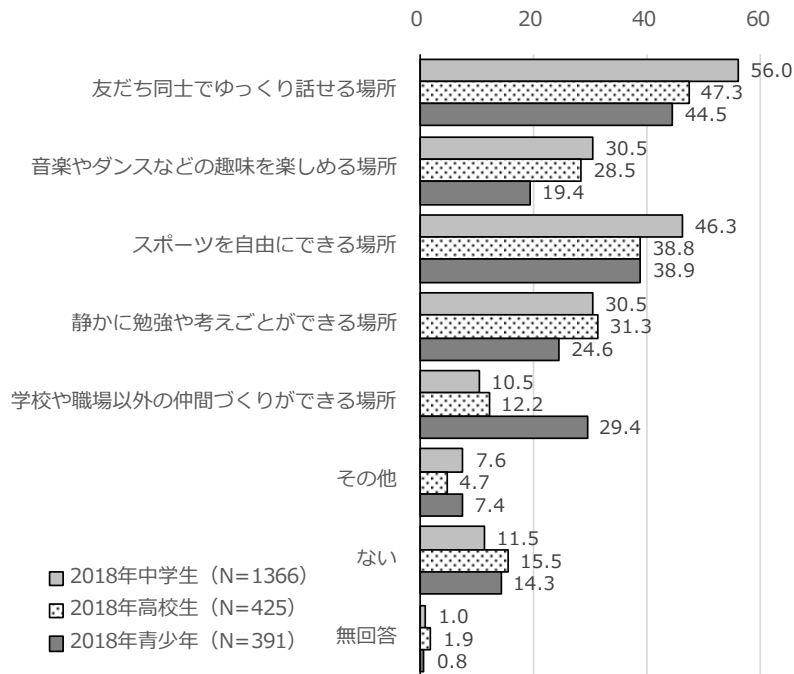

資料：豊田市子ども・子育てに関する市民意向調査（2018年）

【2013年】

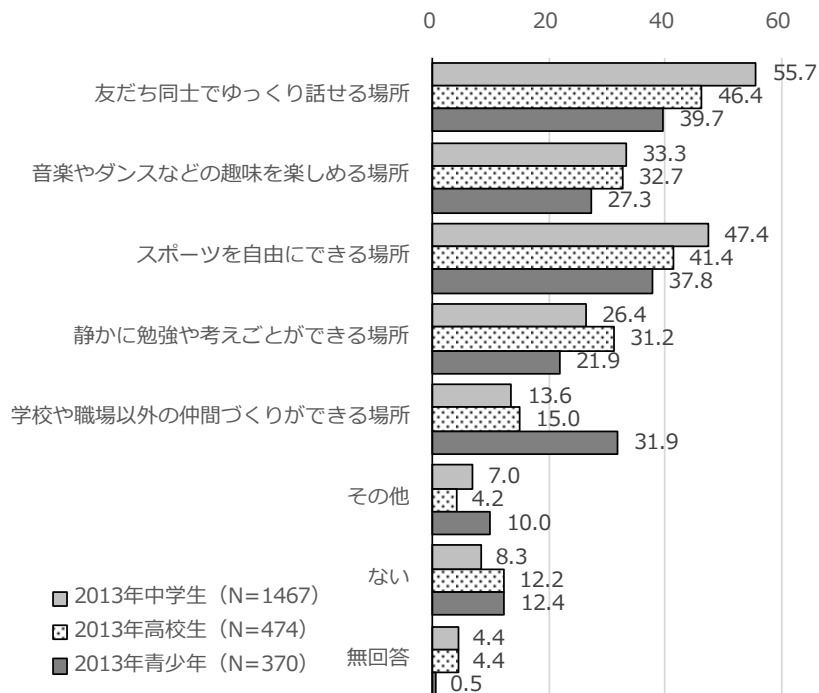

資料：豊田市子ども・子育てに関する市民意向調査（2013年）

## ⑤ 放課後児童クラブの参加児童数とクラブ数の推移

放課後児童クラブの参加児童数は増加傾向にあり、2018年度で3,528人となっています。2014年度と比較すると、クラブ数は5クラブ、参加児童数は886人増加しています。引き続き、保育の質を確保し、子どもが安全で安心して過ごせる環境をつくとともに、クラブを安定的に運営していくことが課題となっています。

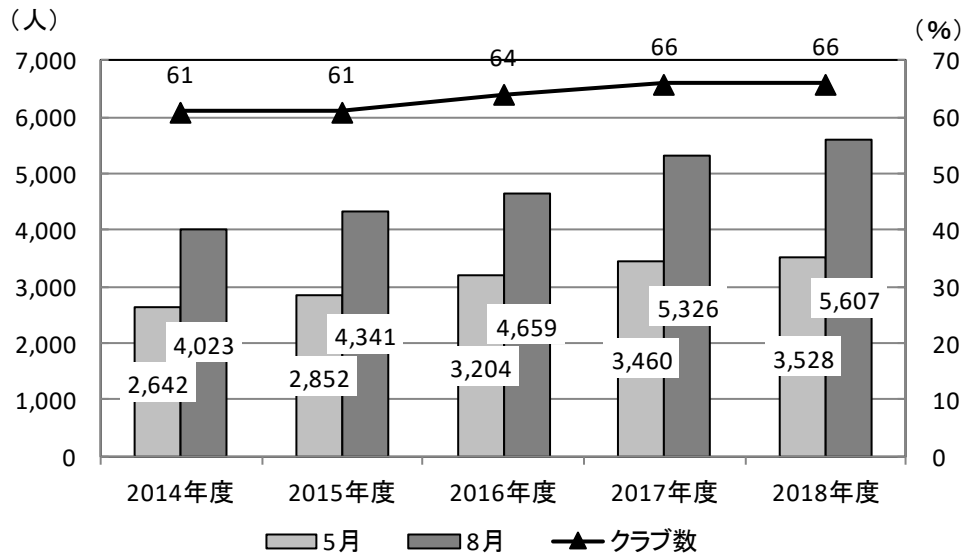

資料：豊田市子ども部次世代育成課調べ ※各年5月1日、8月1日現在

## 6 自立支援が必要な青少年・若者の状況

近年、若年者の失業率は全国的に減少傾向にありますが、全年齢の失業率と比較すると、依然として高い状態が続いています。また、ニートやひきこもりの状態に陥った青少年の増加が社会問題となって久しく、その長期化や高年齢化も深刻な問題となりつつあります。

本市では、2015年にひきこもりなど自立に困難を抱えた若者や家族を支援対象とした「若者サポートステーション」を設置し、自立に向けた支援を行っているところですが、その登録者数や相談件数は年々増加傾向にあります。引き続き、支援が必要な青少年・若者の自立・就業に向けた取組を行う必要があります。

### ① 豊田市若者サポートステーションの登録者数、相談件数、登録者の年齢の推移

豊田市若者サポートステーションの登録者数及び相談件数は年々増加しています。

【登録者数】

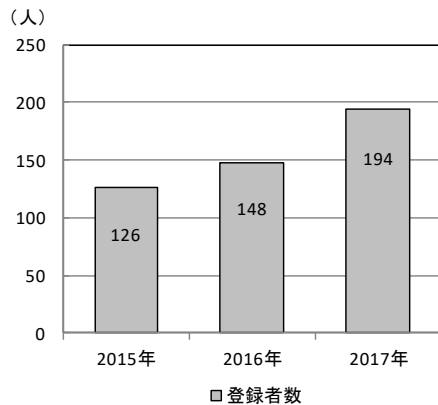

【相談件数】

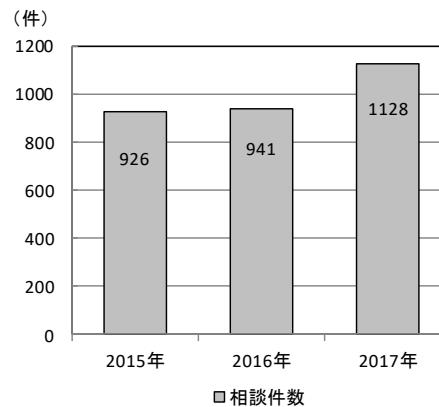

【年齢別登録者】

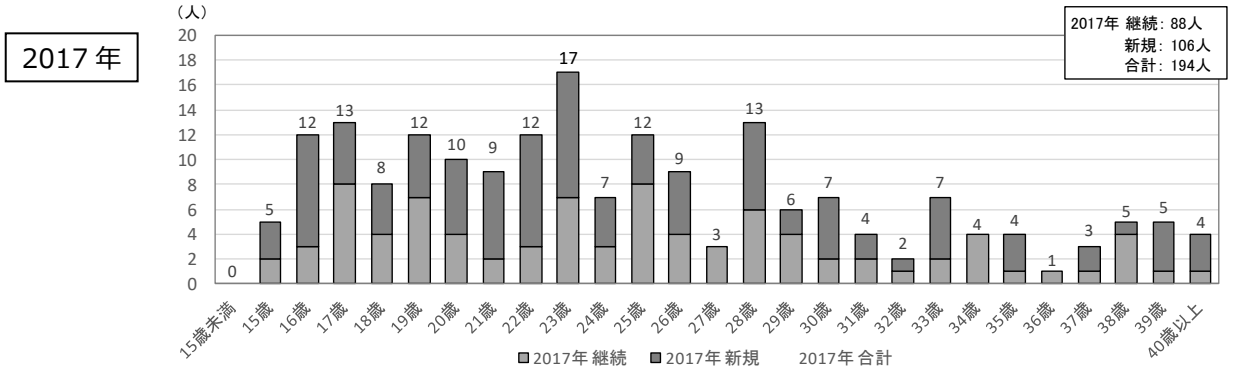
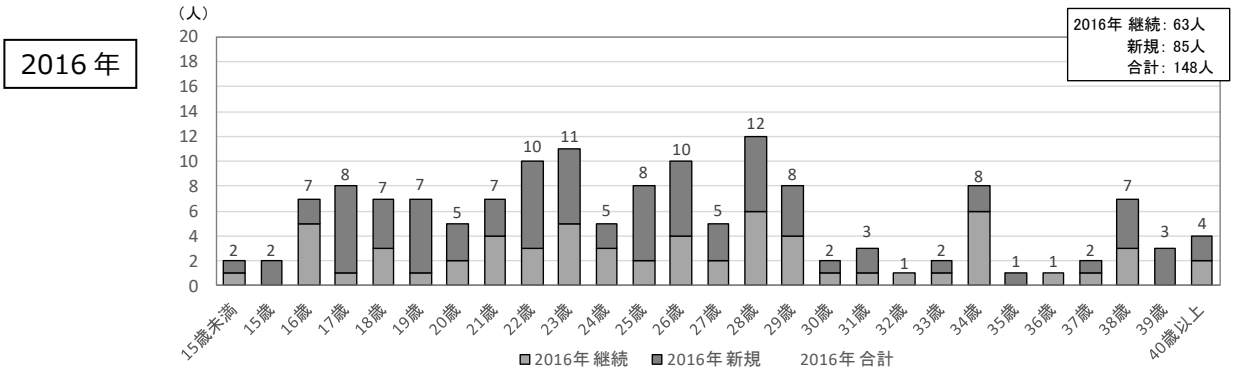
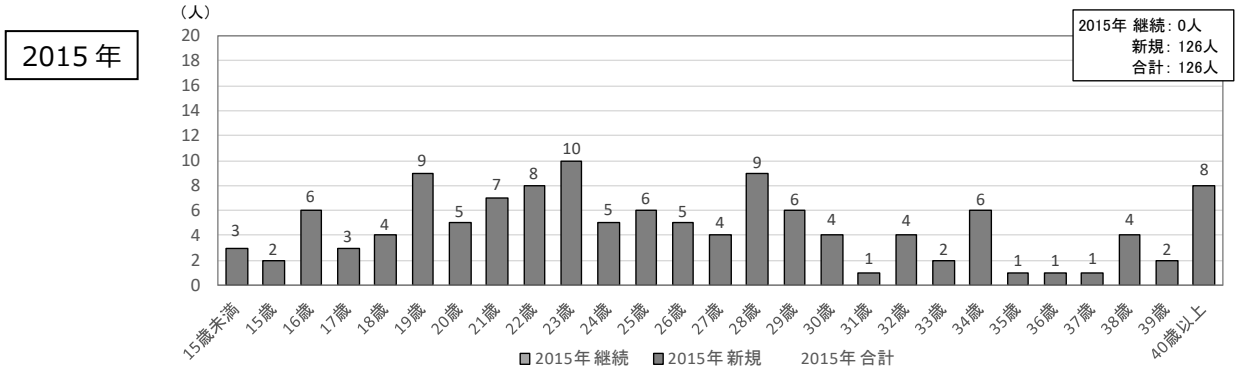

資料：豊田市子ども部次世代育成課調べ

## ② 青少年の失業率の推移

わが国の青少年の失業率は、2007年、2008年にかけて減少傾向でしたが、リーマンショックによる不況のおおりのを受けて一旦増加に転じ、再び減少しています。2017年の失業率は、15～19歳が4.0%、20～24歳が4.7%、25～29歳が4.1%と、いずれも全年齢計の2.8%を上回っており、青少年の就業対策が引き続き課題となっています。

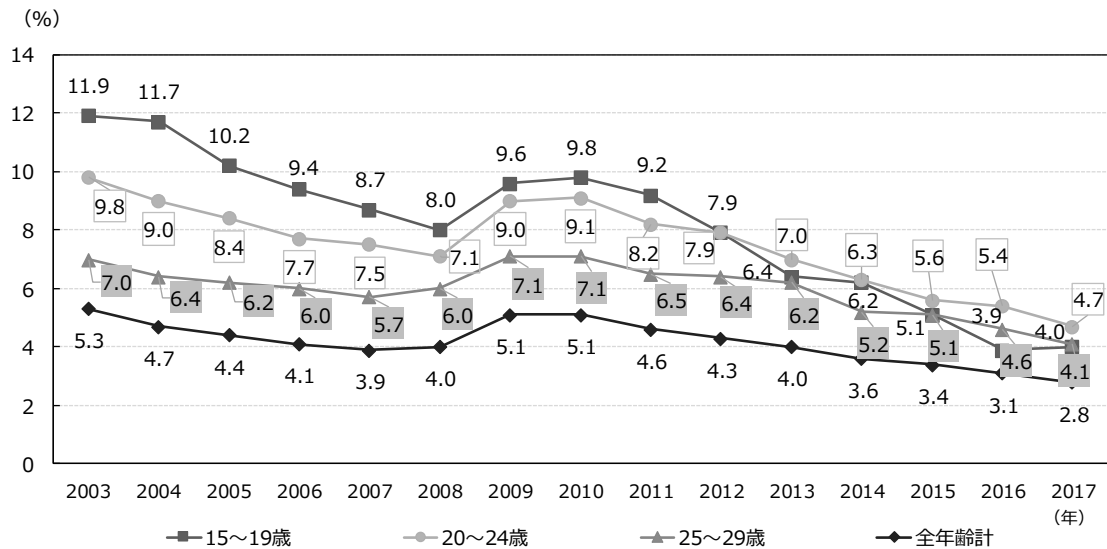

資料：労働力調査（総務省）

## ③ フリーター・若年無業者の推移

フリーターは、2013年以降減少傾向にあり、2017年で152万人となっています。若年無業者は、緩やかな減少傾向にあり、2017年で53万人となっています。引き続き、若年者の自立・就業支援が課題となっています。

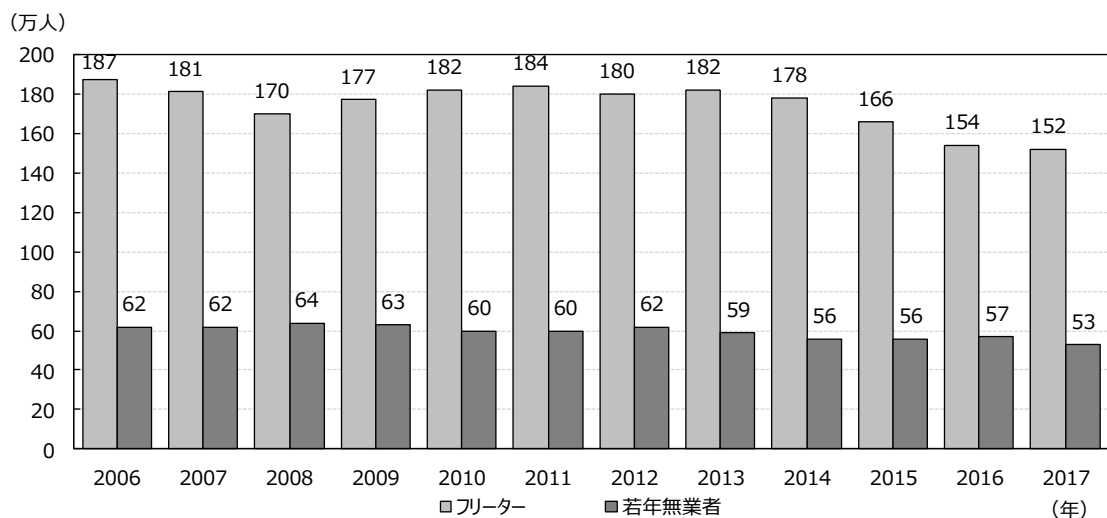

資料：「青少年白書」及び「子ども・若者白書」（内閣府）、労働力調査（総務省）



#### ④ 外出の頻度 (中学生、高校生、青少年)

「ふだんは家にいる」 (= 「ふだんは家にいるが、自分の趣味に関する用事の時だけ外出する」 + 「ふだんは家にいるが、近所のコンビニなどには出かける」 + 「自室からは出るが、家からは出ない」 + 「自室からほとんど出ない」) は、中学生が 5.4%、高校生が 4.0%、青少年が 5.9% となっています。このうち、その状態になってから 6か月以上に及ぶ人の割合は、それぞれ 3.5%、2.8%、3.6% となっています。

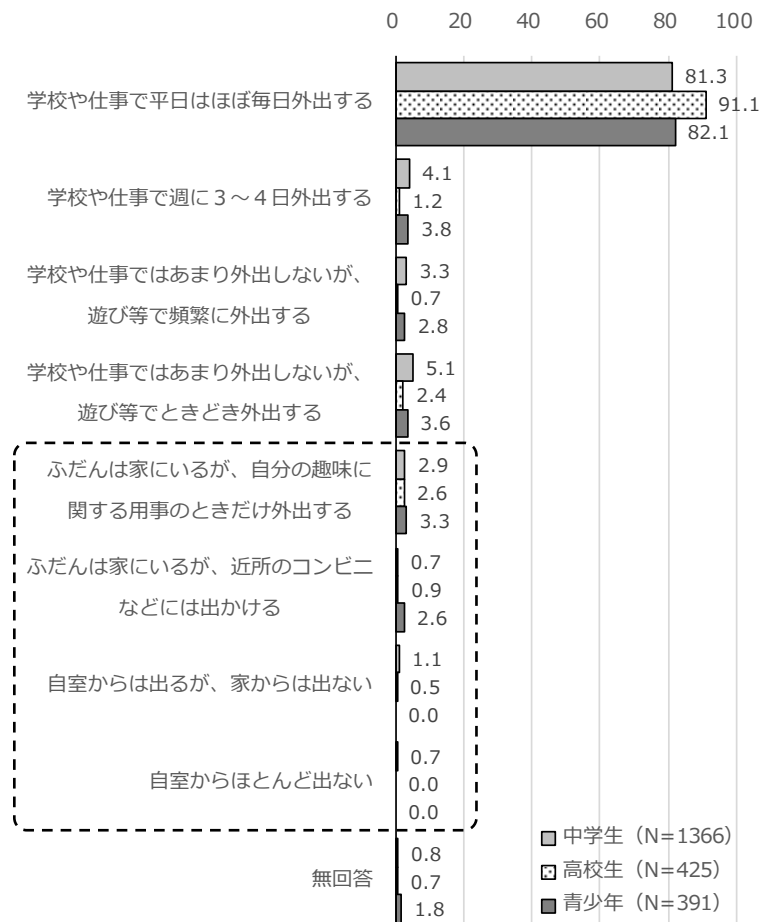

資料：豊田市子ども・子育てに関する市民意向調査（2018年）

## 7 子どもの権利に対する意識

本市では、豊田市子ども条例を制定し、すべての子どもの「安心して生きる権利」「自分らしく生きる権利」「豊かに育つ権利」「参加する権利」を保障することとしています。

市民意向調査によると、「とよた子どもの権利相談室」の認知度は大きく向上しましたが、「豊田市子ども条例」の認知度は前回と比較して大きな変化はありません。一方で、子どもの権利が尊重されていると感じる子どもが前回調査より増加しているなど、子どもの権利に対する意識の向上も見られます。今後も、継続的に子どもの権利保障の啓発活動などを行い、更なる理解を促進していくことが必要です。

また、いじめや児童虐待は近年深刻な社会問題となっており、本市においても、いじめの認知件数や児童虐待対応件数は増加傾向にあります。不登校の子どもも引き続き一定数存在しており、それらの解消に向けた対策が求められています。

### ① 「豊田市子ども条例」の認知度（小学1～3年生、小学4～6年生、中学生、高校生）

小学1～3年生では、「知っている」が6.0%であり、2013年調査と比較して2.5ポイント低くなっています。小学4～6年生では、「知っている」が22.3%であり、2013年調査と比較して4.2ポイント高くなっています。

中学生、高校生では、「知っている」（＝「内容まで知っている」＋「あることを知っている」）は、それぞれ28.6%、33.6%となっています。

#### 【小学1～3年生、小学4～6年生】

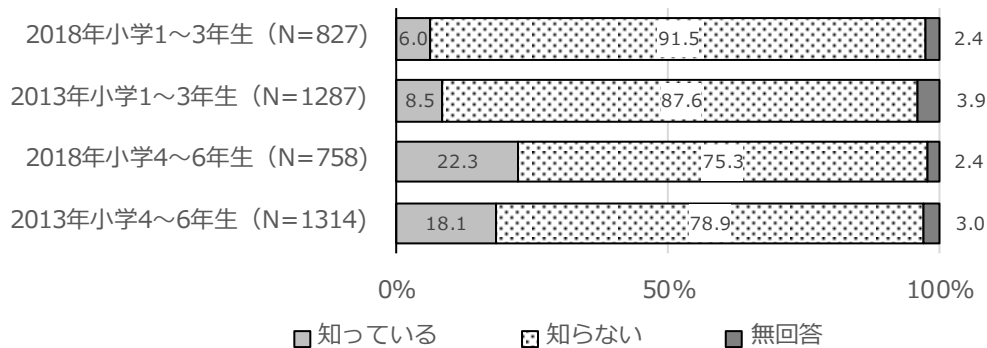

#### 【中学生、高校生】

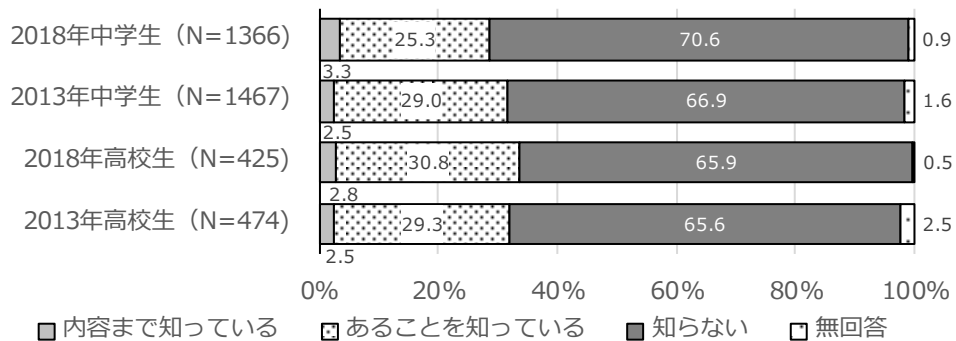

資料：豊田市子ども・子育てに関する市民意向調査（2018年）

## ②「とよた子どもの権利相談室」の認知度（小学1～3年生、小学4～6年生、中学生、高校生）

小学1～3年生では、「知っている」が12.0%であり、2013年調査と比較して4.2ポイント低くなっています。小学4～6年生では、「知っている」が46.4%であり、2013年調査と比較して23.6ポイント高くなっています。

中学生、高校生では、「知っている」は、それぞれ50.6%、46.4%となっており、2013年調査と比較して30ポイント程度高くなっています。

### 【小学1～3年生、小学4～6年生】

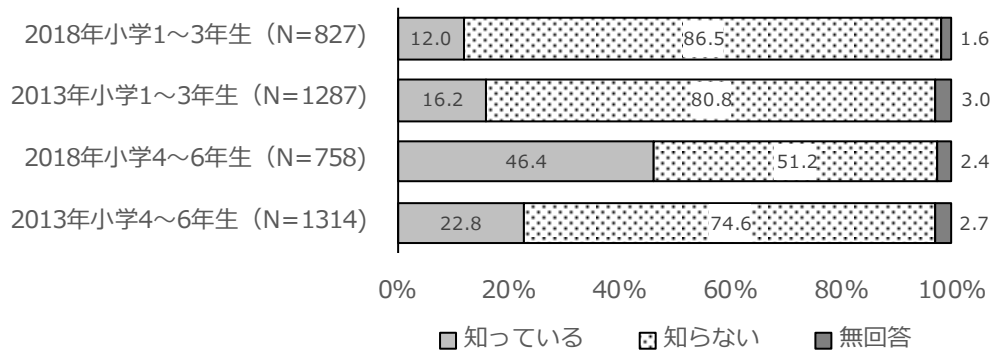

### 【中学生、高校生】

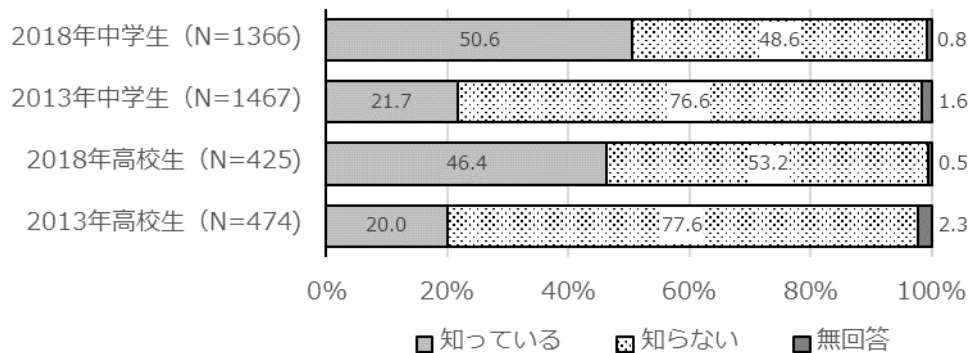

資料：豊田市子ども・子育てに関する市民意向調査（2018年）

### ③ 豊田市における「子どもの権利」の尊重に関する現状意識

(小学生保護者、中学生、中学生保護者、高校生、市民)

「子どもの権利」の尊重に関する現状認識は、中学生及び高校生で、「尊重されている」(=「尊重されている」+「まあ尊重されている」)が58.4%、52.5%であり、2013年調査から10ポイント以上高くなっています。

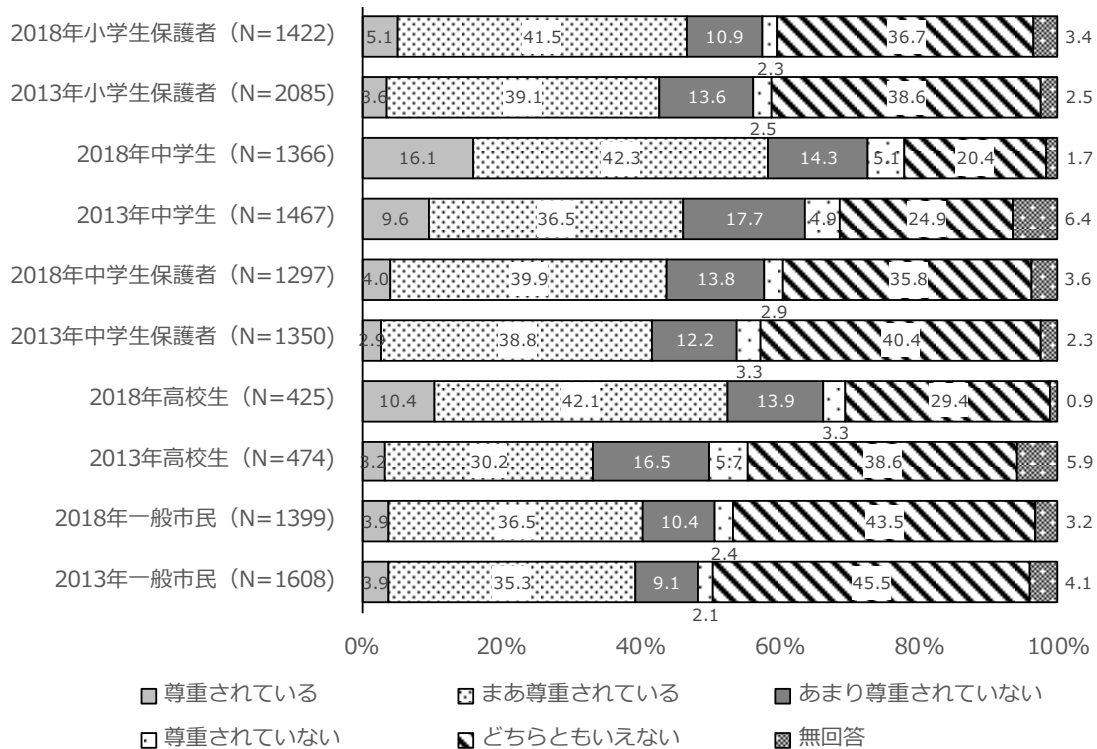

資料：豊田市子ども・子育てに関する市民意向調査（2018年）

### ④ 子どもが学校に行かなくなったこと（不登校）の有無（小学生保護者、中学生保護者）

「よくあった」「時々あった」「現在学校に行っていない」を合わせると、小学生保護者で8.5%、中学生保護者で12.5%となっています。

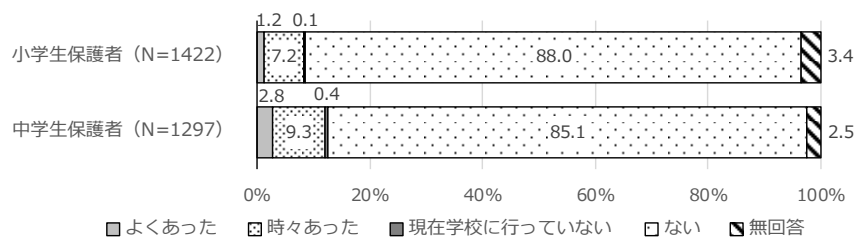

資料：豊田市子ども・子育てに関する市民意向調査（2018年）

## ⑤ いじめの認知件数の推移

いじめの認知件数は、小学校では、2014年度に大きく減少しましたが、その後は増加傾向にあり、2017年度は1,875件となっています。中学校でも増加傾向にあり、2017年度は686件となっています。

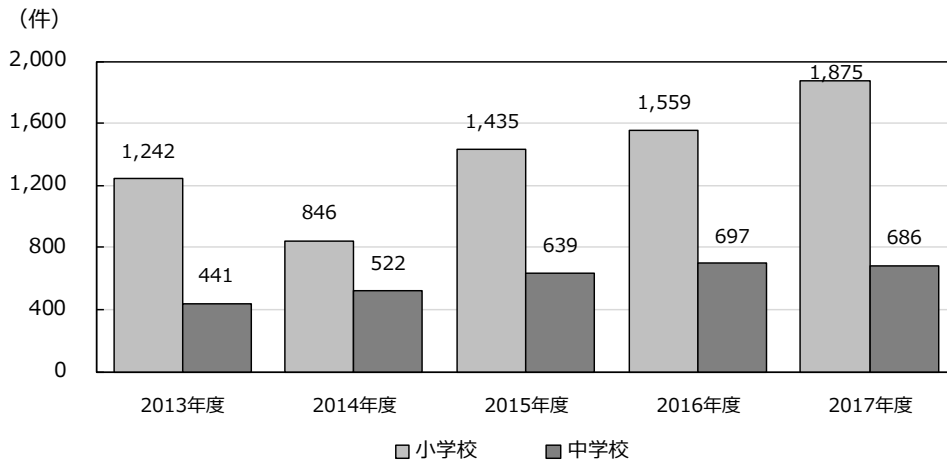

資料：豊田市生徒指導上の諸問題調査

## ⑥ 児童虐待の動向

全国・愛知県の児童虐待の相談対応件数は増加傾向にあり、本市においても同様に増加傾向にあります。

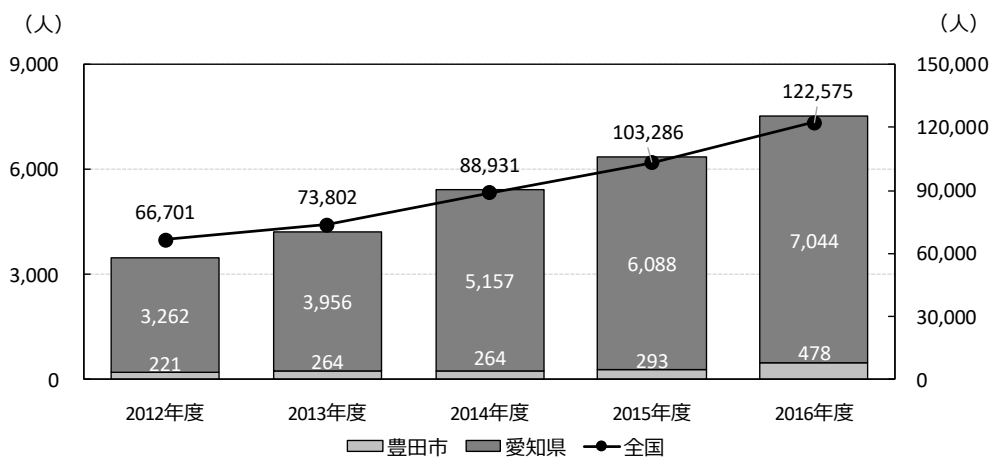

資料：豊田市子ども部子ども家庭課調べ

## ⑦ とよた子どもの権利相談室の相談件数

とよた子どもの権利相談室の相談件数は、いじめが 141 件と最も多くなっているものの、相談者の大半は大人となっており、子どもの相談件数は 13 件となっています。子どもの相談は、「家族関係の悩み」が 61 件、「教職員等のその他指導上の問題」が 46 件と多くなっています。

相談内容	子ども	大人	計
いじめ	13	128	141
交友関係の悩み(いじめ除く)	16	12	28
子ども同士の暴力(いじめ除く)	0	20	20
不登校	9	7	16
進路問題	3	2	5
心身の悩み	2	0	2
教職員等（保育師等含む）の暴力・暴言や威嚇	10	75	85
教職員等のその他指導上の問題	46	11	57
学校・こども園等の対応の問題	12	5	17
行政機関の対応の問題	0	1	1
その他関係機関の対応の問題	0	17	17
子育ての悩み	0	18	18
家族関係の悩み	61	13	74
家庭内虐待	30	3	33
その他	1	5	6
主訴不明	2	6	8
総計	205	323	528

資料：とよた子どもの権利相談室調べ（2017 年度）

## 8 社会的支援が必要な子育て家庭の状況

現代社会においては、経済的に困難な家庭やひとり親家庭の子ども、外国にルーツを持つ子ども、障がいのある子ども、不登校の子ども、虐待を受けた子ども、非行を犯した子ども等、様々な要因から社会的支援が必要になる子育て家庭が増加しています。

本市においても、ひとり親世帯は年々増加傾向にあり、20～30歳代の親世代の外国人の割合の増加も見られます。また、療育手帳保持者も年々増加しており、発達障がい児や医療的ケアの必要な子どもなどのいる家庭が増加していることがうかがえます。多様なニーズに応じて、適切に子育て支援を行っていくことが必要です。

### ① 家庭類型別世帯割合の変化

「夫婦と子ども」「三世代家族」の世帯割合が減少し、「夫婦のみ」「ひとり親と子ども」の世帯割合が増加する傾向にあります。

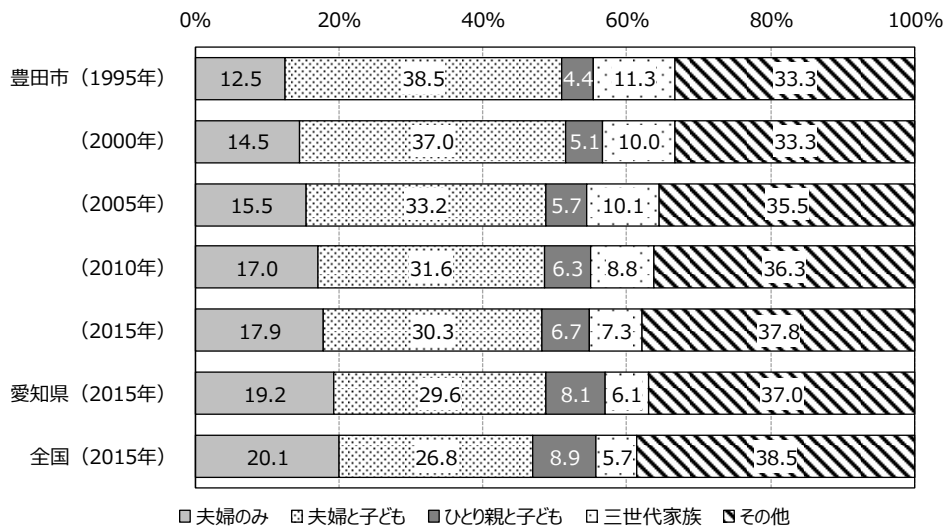

資料：国勢調査

## ② ひとり親世帯数

本市におけるひとり親世帯数は年々増加しています。

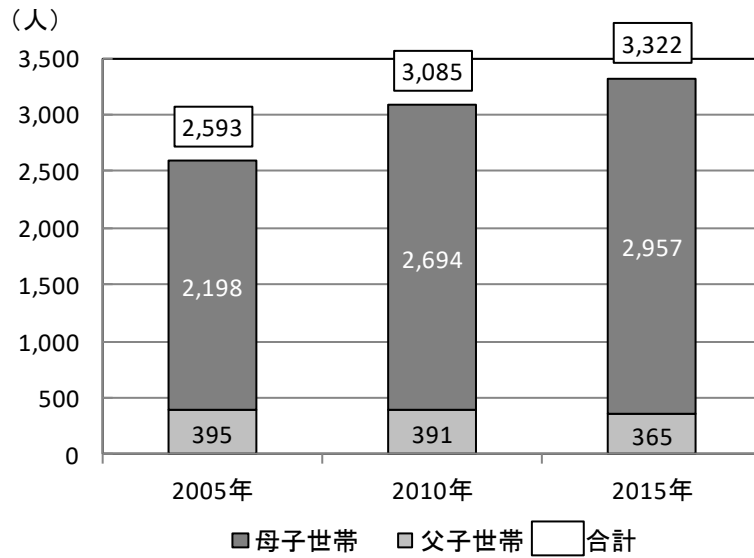

資料：国勢調査

## ③ 18歳未満の療育手帳（判定区分別）保持者の推移

18歳未満の療育手帳保持者数は年々増加しており、2018年で1,037人となっています。

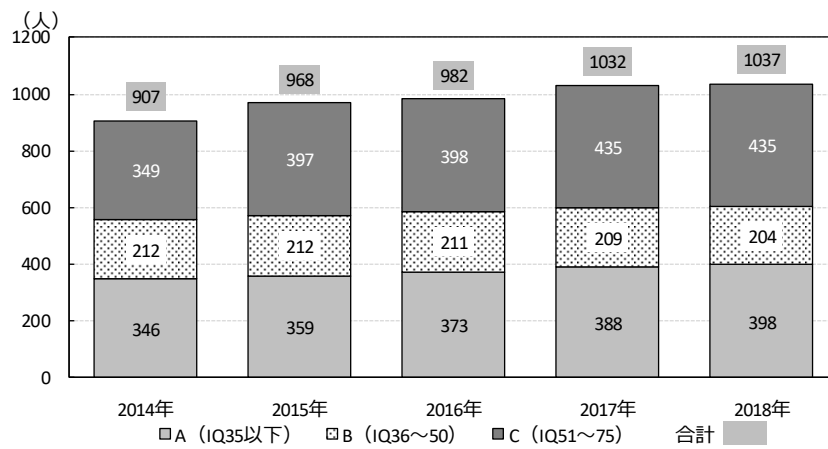

資料：豊田市福祉部障がい福祉課調べ



#### ④ 年齢別外国人割合

本市の全人口に占める外国人の割合は3.8%となっており、中でも20歳～30歳代の割合が高くなっています。

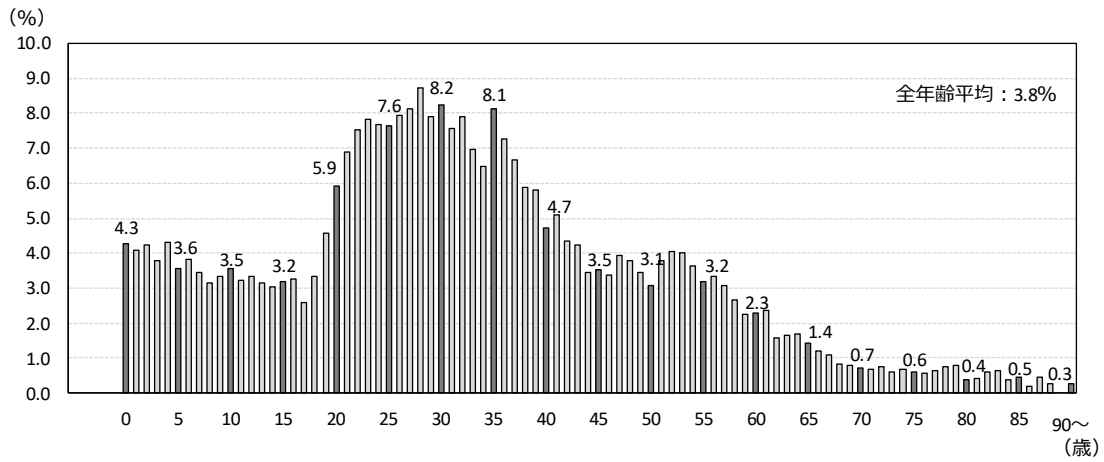

資料：住民基本台帳

#### ⑤ 外国人口と外国人割合

本市における外国人数は2008年度をピークに2014年度まで減少しています。その後、2015年度より再び増加しています。2018年4月は2014年4月と比べると、3,348人、25.59%増加しています。

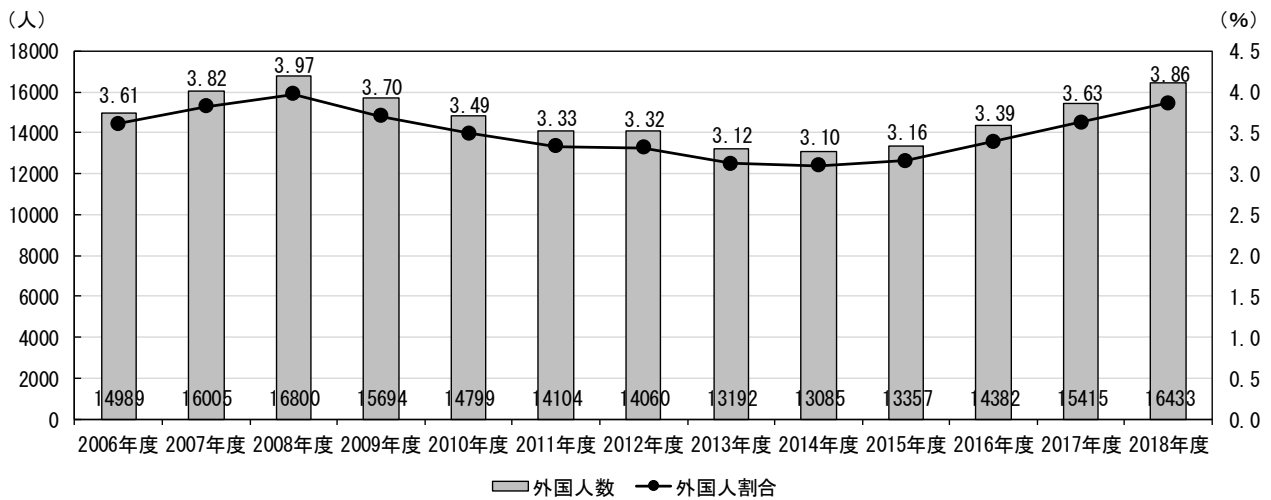

資料：外国人統計

## 9 子どもの貧困に対する認識

現代社会において、貧困家庭に生まれた子どもがその成長過程で様々な不利な状況におかれ、将来も貧困から抜け出せない「貧困の連鎖」が起きていることが問題となっています。また、国の相対的貧困率は13.9%と、他の先進国と比べても高い状況にあります。本市の相対的貧困率は5.4%であり、全国や愛知県と比較して低い水準にあります。

子どもたちがその生まれ育った環境によって左右されず、子どもの権利を保障するといった観点から、健やかに成長し、未来を育んでいくことができる環境を整えていくことが必要です。

### ① 子どもの相対的貧困率

本市の相対的貧困率は、全国、愛知県に比べて低い水準にあります。

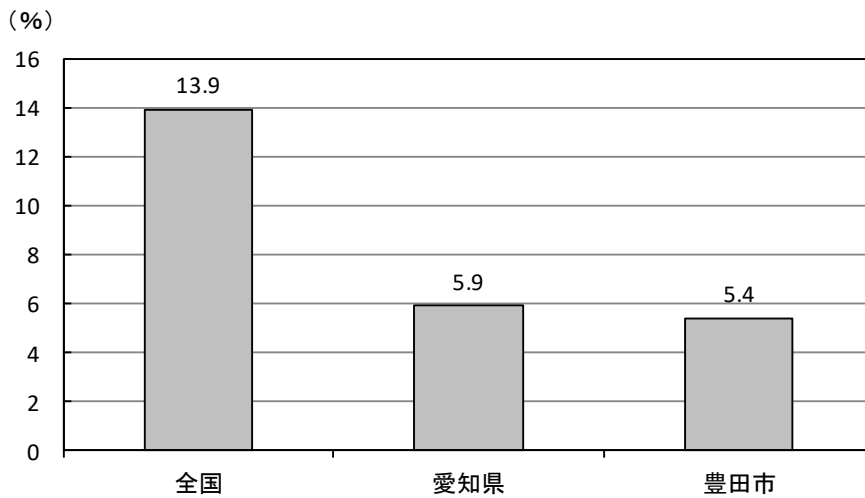

資料：愛知子ども調査（2016年）

### ◎相対的貧困率の算出方法

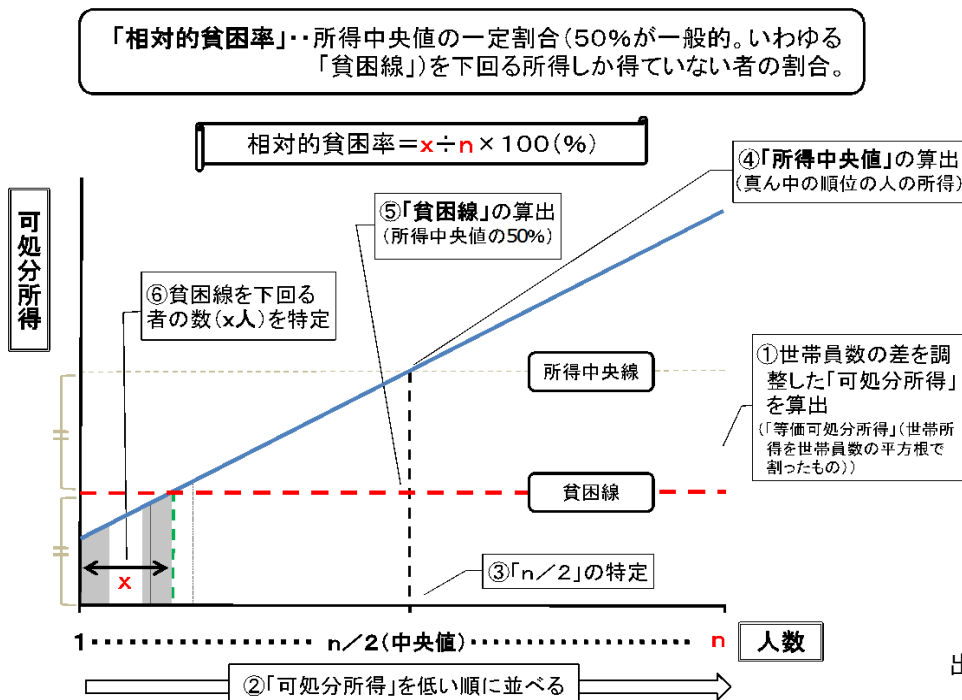

### ③ 「子ども食堂」の認知度

「子ども食堂」の認知度は、おおむね4割程度となっています。

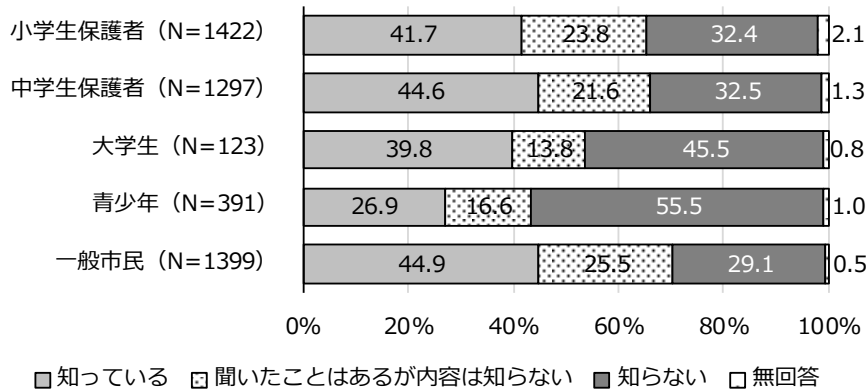

資料：豊田市子ども・子育てに関する市民意向調査（2018年）

### ④ 「子ども食堂」のイメージ

「子ども食堂」のイメージは、「食事に困る世帯の子がご飯を食べる場」が最も高く、次いで「忙しいお母さん達に対するボランティアによる子育て支援の場」となっています。

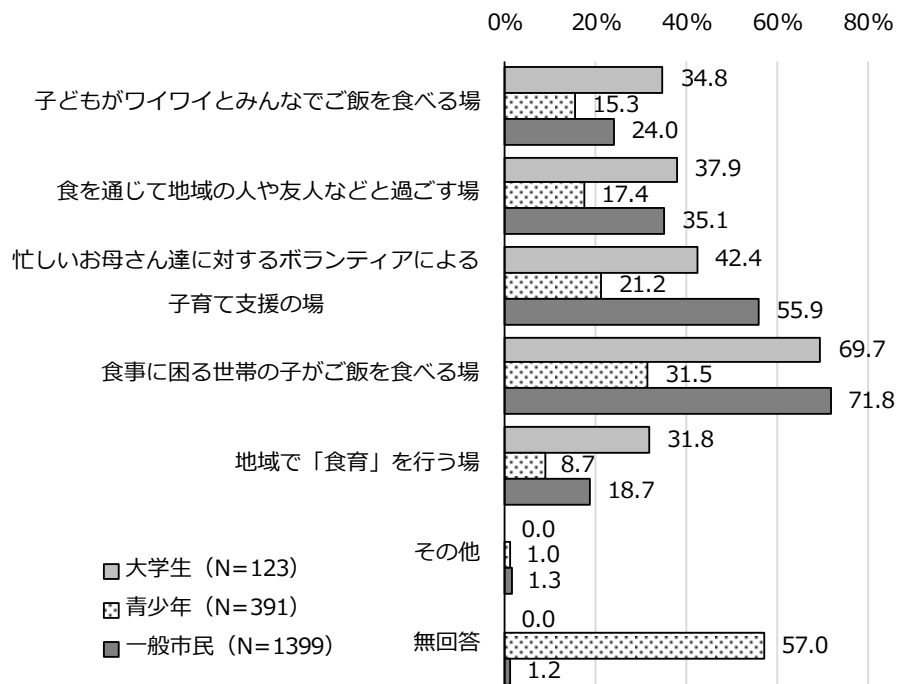

資料：豊田市子ども・子育てに関する市民意向調査（2018年）

### ⑤ 学習支援や「子ども食堂」へのボランティア参加意向

学習支援や「子ども食堂」へのボランティアの参加意向は、「思う」「やや思う」を合わせ、大学生が 57.7%、青少年が 42.5%、一般市民が 44.1%となっています。

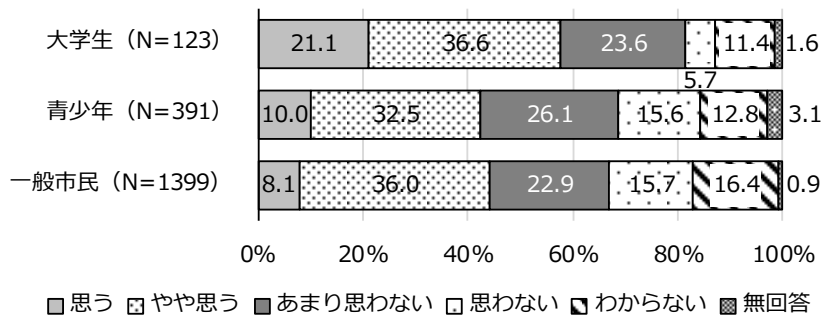

資料：豊田市子ども・子育てに関する市民意向調査（2018年）

## 10 コミュニケーションの変化

近年、携帯電話やスマートフォンなどの新しいツールにより、コミュニケーションの方法が変化  
 する中、SNSなどによるトラブルも増加しています。本市においても、子どもの携帯電話やスマ  
 ートフォンの保有率は増加しており、その使用時間も長くなる傾向が見られます。

このような変化に対応して、メディアリテラシー（テレビや新聞、インターネットなどから発信  
 される情報を主体的に読み解き、理解・活用、自己発信する能力）の向上、人とのコミュニケーシ  
 ョン能力を身に付けることなどが重要となっています。

### ① 自分専用として持っているもの（小学4～6年生、中学生、高校生）

「携帯電話・スマートフォン」は、年齢が上がるにつれて保有率が高くなっており、小学4～6  
 年生で24.8%、中学生で63.8%、高校生で97.2%となっています。

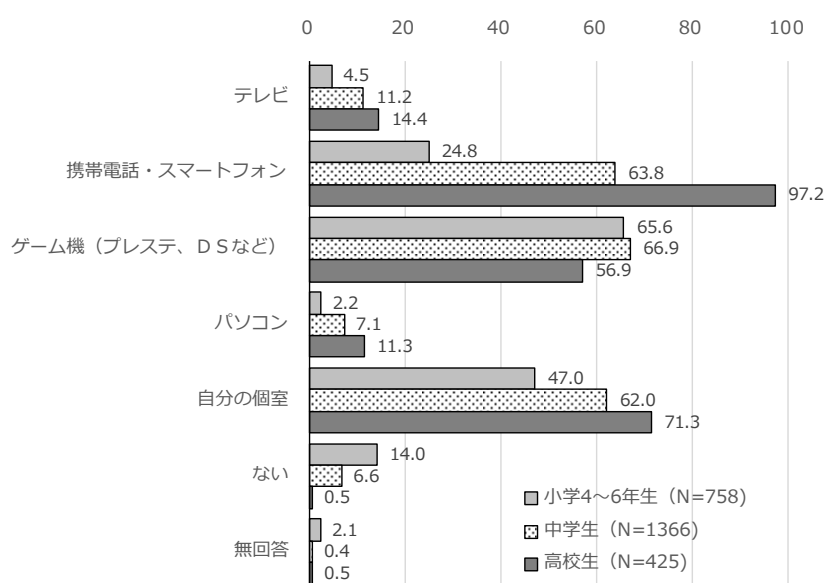

資料：豊田市子ども・子育てに関する市民意向調査（2018年）

### ② 平日、学校が終わった後に携帯電話・スマートフォンを使った時間

（小学4～6年生、中学生、高校生）

保有率と同様に、年齢が上がるにつれて使用時間は増加しています。

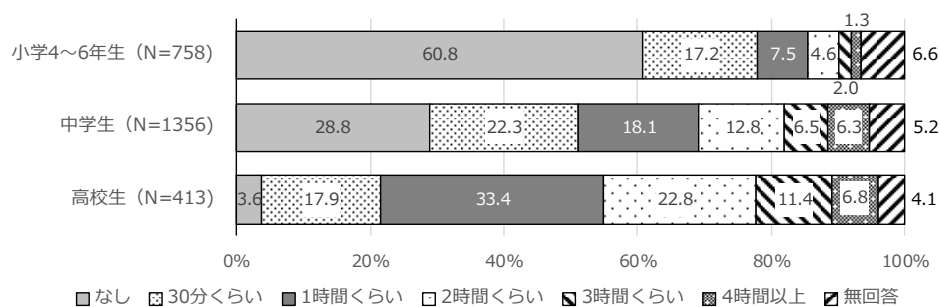

資料：豊田市子ども・子育てに関する市民意向調査（2018年）

### 3. 第3次子ども総合計画のポイント

第2次子ども総合計画に基づく取組の成果と課題の検証、及び本市における子ども・青少年を取り巻く現状と課題について統計データや市民意向調査などから整理した結果を踏まえ、第3次子ども総合計画策定にあたり重要と考えられるポイントを整理しました。

#### ポイント1 子どもの視点、子どもとの寄り添いを大切にする

##### ① 子どもの権利が十分に保障される豊田市へ

本市では、2007年に「豊田市子ども条例」を制定し、子どもにとって最も良いことは何かを第一に考え、子どもの権利を保障し、協力して子どもの育ちを支え合うことに努めてきました。いじめや児童虐待といった子どもをめぐる課題が社会的に深刻化する中、市民一人ひとりが子どもの権利を理解し、子どもが幸せに暮らすことのできるまちを目指します。

##### ② 「貧困の連鎖」を生まない社会の創造

生まれ育った環境により、教育の機会が得られない子どもたちや、健やかな成長に必要な衣食住が確保されず、「機会」や「可能性」を奪われた子どもがいます。こうした「子どもの貧困」は、次世代にも連鎖する、いわゆる「貧困の連鎖」を生んでしまいます。「豊田市子ども条例」を踏まえ、「子どもの貧困」を経済的な困窮の課題のみではなく、子どもの権利保障の観点から幅広く捉え、「貧困の連鎖」が生まれぬ社会を創造していくことが重要です。

##### ③ 子どもと大人のコミュニケーションの促進

子ども・子育てに関する市民意向調査の結果から、大人との関わり（コミュニケーション）が子どもの自己肯定感を高めるということが明らかになりました。一方で、地域の行事や活動に参加している市民の割合の低下、母親の就労率の増加により、仕事・家事・プライベートの両立や子どもと関わる時間の確保が難しくなっています。子どもたちの笑顔が輝くまちの実現に向けて、子どもと大人のコミュニケーションを促進し、子ども・親・地域が育ち合う関係性を築きます。

## ポイント2 子育てを「孤育て」にしない支援体制の強化

### ④ 支援ニーズの多様化への対応

現代社会において、経済的に困難な家庭やひとり親家庭の子ども、外国にルーツを持つ子ども、障がいのある子ども、不登校の子ども、虐待を受けた子ども、非行を犯した子どもなど、様々な要因から社会的支援が必要な子どもとその家庭が増加しています。本市においても、ひとり親世帯のほか、療育手帳保持者が年々増加しており、発達障がい児や医療的ケアの必要な子どもなどのいる家庭も増加していることがうかがえます。多様化するニーズに対して、適切に子育て支援を行っていくことが重要です。

### ⑤ 子育てをしながら安心して働ける環境づくり

本市では、子育て世代である 20 歳代後半から 30 歳代前半における専業主婦の割合が、全国に比べて高くなっています。しかし、母親の就労意識は高まりを見せており、フルタイムで働く母親も増加しています。こうした傾向は今後も続く予想され、引き続き待機児童数 0 人の継続を目指すとともに、幼児教育無償化に伴う保育需要の変化、放課後児童クラブの需要増加などにも対応し、子育てしながら安心して働ける環境づくりが必要です。

### ⑥ 身近な人々が子育てを支え合う環境づくり

子育て支援センターへの子育てに関する相談件数の増加や、2016 年 9 月に設置した「とよた急病・子育てコール 24」の利用件数の増加などから、多くの保護者が子育てに不安やストレスを感じている状況がうかがえます。また、「地域で隣近所の子育ての助け合いが充実していると感じる」市民の割合も減少しており、地域ぐるみで子育てを行う環境の醸成も十分に進んでいない状況です。子育てに関する不安や悩み、些細な気がかりについて周囲に相談できず、孤立した中で子育てをする「孤育て」とならないよう、身近な人々が子育てを支え合う環境づくりが重要です。

## **ポイント3 次代を担う青少年の健全育成の更なる充実**

---

### **⑦ 青少年・若者の自立支援の充実**

本市では、2015年4月にひきこもりの若者や家族を支援対象とした「若者サポートステーション」を設置しており、その登録者数や相談者数は年々増加傾向にあります。ニートやひきこもりの高齢化や長期化が新たな課題となっています。青少年・若者を取り巻く新たな課題にも対応した、自立支援の充実を図る必要があります。

### **⑧ 地域力を生かした子育て・青少年健全育成の促進**

本市では、子ども食堂や学習支援といった子どもの「居場所づくり」に関する取組が広がっています。一方で、子ども・子育てに関する市民意向調査では、地域の子どもの居場所づくりなどに「参加してもよい」と考える大人が減少しているなど、地域への関わりが希薄化している傾向が見られます。「地域の子どもは地域で育てる」といった意識を醸成し、地域の多様性を活かした地域力を発揮した子育て支援に取り組むことが重要です。

### **⑨ ソーシャルメディアの適切利用に向けた取組の促進**

携帯電話やスマートフォンの保有率は増加しており、保有率と同様に使用時間も長時間化しています。近年では、SNSなどによるトラブルやいじめも増加しており、ソーシャルメディアの適切な利用を促進するとともに、メディアリテラシーの向上や人とのコミュニケーション能力を身に付けることも重要です。



# 第 3 章

## 計画の基本的な考え方

第3章では、計画の基本理念や施策の取組方針、施策体系など、計画の基本的な考え方を整理しています。

## 1. 基本理念

子どもは、生まれながらにして、一人ひとりが独立した人格を持つかけがえない存在であり、自らの力で未来を切り拓く存在です。そして、豊田市子ども条例に掲げられている「安心して生きる権利」「自分らしく生きる権利」「豊かに育つ権利」「参加する権利」は、子どもが生まれながらにして持っている基本的でとても大切な権利です。

本市では、こうした子どもの権利を保障し、子どもにやさしいまちづくりを推進するため、妊娠・出産から子どもの自立までの一連の過程を切れ目なく、そして、社会全体で子どもを育て、子育てを支える施策に取り組んできました。

子どもと子育て家庭をめぐる様々な問題が顕在化する中で、改めて子どもの視点や子どもとの寄り添いを大切に、子どもの権利保障に基づく施策の取組が重要となっています。

「子育ては親育ち」というように、親は子どもの成長とともに育っていくと考えられます。親が子育ての喜びを感じつつ、子育てにおける責任を果たすことができるよう、親自身の子育てに関する学びや親同士の助け合いを促進するなど、「親育ち」を積極的に支援していく視点が必要です。

また、親が子育ての不安や悩みを誰にも相談できず、孤立した中で子育てに向き合う「孤育て」も問題になっています。「子育て」「親育ち」への支援にあたっては、行政による支援だけでなく、地域の住民一人ひとりが子育てに関する理解を深め、地域の子どもたちが健やかに育つことを願って、身近な人々で子育てを支え合うことが重要です。また、企業も地域社会の一員として、子どもの育成に関する一定の役割を果たすことが求められています。こうした地域で子育てを支え合うつながりは、青少年の健全育成においても重要です。

このような認識のもとに、子ども、親、地域など、様々な主体が互いに支え合いながら「育ち合う」関係を充実させ、子どもにやさしいまちづくりをさらに推進していくことを目指し、「子ども・親・地域が育ち合う 子どもたちの笑顔が輝くまち豊田」を基本理念として掲げます。

**子ども・親・地域が育ち合う  
子どもたちの笑顔が輝くまち豊田**

## 2. 施策の取組方針

本計画は、基本理念の下、本市の子ども・青少年を取り巻く現状を踏まえた5つの「施策の取組方針」に基づき、子どもの健やかな育ちと社会全体で子育てを支える施策を展開します。

その中でも、本市の特徴でもあり、子どもの健やかな育ちの根幹を成す「子どもの権利を保障すること」の実現に向けて、安心して子育てができる環境の整備、幼児教育・保育の一層の充実、子育てしながら無理なく働くことができる環境の整備を図り、総合的な子ども・子育て支援に取り組みます。

### 取組方針Ⅰ 子どもの権利保障

子どもは、一人ひとりが独立した人格を持つかけがえのない存在であり、その尊厳が守られ、最善の利益を保障されるべき存在です。豊田市子ども条例で定められている、「安心して生きる権利」「自分らしく生きる権利」「豊かに育つ権利」「参加する権利」の子どもの権利が総合的に保障され、子どもの権利について、子どもを含めたすべての市民が十分に理解し、子どもが幸せに暮らすことのできる社会の実現を目指します。

#### <評価指標>

- **子ども条例の認知度**（市民意向調査）  
：「知っている」と答えた割合
- **「子どもの権利」が尊重されていると感じる人の割合**（市民意向調査）  
：「尊重されている」「まあ尊重されている」と答えた割合
- **周りの大人や同級生などから、いやなことをされたり、言われたことがない人の割合**（市民意向調査）
- **子どもの自己肯定感の向上**（市民意向調査）  
：設問①自分のことが好きだ/②自分は価値のある人間だと思う/③自分は家族に大切にされている/④孤独を感じることはない/⑤自分の将来が楽しみだ
- **放課後児童クラブに参加していて楽しいと思う児童の割合**（市民意向調査）  
：「すごく楽しい」「楽しい」と答えた割合
- **子どもの相対的貧困率**（愛知子ども調査）

### 取組方針Ⅱ 安心して生み育てられる支援体制の充実

若年妊娠や子育てに自信がない、子育て仲間がない保護者の割合が増加するなど、子育て家庭をめぐる様々な問題が顕著になっています。また、晩婚化、少子化、核家族化が進み、育児環境や家族の支援が変化し、妊娠・出産・子育てが難しい時代になっています。安心して妊娠・出産・育児ができるように、妊娠期から子育て期にわたる切れ目のない支援を行います。

#### <評価指標>

- **「出産、子育てがしやすいまち」として満足している割合**（市民意識調査）
- **就学前児童のいる世帯のうち、子育てに自信がない市民の割合**（市民意向調査）

## 取組方針Ⅲ すべての子どもが必要な幼児教育と保育を受けられる環境づくり

男女共同参画社会の拡大、共働き世帯の増加などから、0～2歳児の保育需要が拡大しているため、働きながら子育てをしやすい環境づくりを進めていきます。また、延長保育、休日保育などの多様なニーズが増加しており、こうした保育需要へ対応するため、保育サービスの拡大を図ります。加えて、老朽化している設備の更新や園舎の改築・改修、ライフスタイルの変化に合わせた環境整備など、園児がより安全・安心・快適に生活ができる幼児教育・保育環境の向上を図ります。

### <評価指標>

- 待機児童数

## 取組方針Ⅳ 青少年の健全育成及び若者支援

人口減少や超高齢社会の進展など次世代を担う子ども・若者を取り巻く環境は大きく変化しています。このような社会を生き抜いていく力が育まれ、自立できるよう、地域や社会との交流の機会や活動のきっかけづくりを行います。

女性の社会進出や共働き世帯の増加等により、放課後児童クラブに対する需要は高まり、参加児童は年々増加しています。今後も引き続き、対象学年において安全・安心に児童が過ごせる体制づくりを進めます。

### <評価指標>

- 放課後児童クラブの待機児童数
- 地域行事に参加している割合（市民意向調査）  
：「できるだけ多く参加している」、「ときどき参加している」と回答した割合
- 6か月以上外出していない中学生・高校生・青少年の割合（市民意向調査）

## 取組方針Ⅴ 地域ぐるみによる子育て社会の創造

核家族化の進行や地域社会のつながりの希薄化により、子育てに不安を抱える保護者が増加するなど、子どもが育つ家庭や地域の状況は変化し複雑化しています。子どもが育つ上で最も基本となる家庭における教育力を高めるために、地域と連携した取組を進めます。

### <評価指標>

- 地域の子どもたちの遊び場や放課後の居場所づくりに参画することについて（市民意向調査）  
：「内容の企画検討から参加してみたい」「参加してもよい」人の割合
- 1年以内に、小・中学校の活動又は児童生徒とともに行う地域の活動に参加した市民の割合（市民意識調査）
- ワーク・ライフ・バランス関連認証制度の取得事業所数（年度末時点）

### 3. 施策体系図

本計画の施策体系図を以下に示します。

基本理念	取組方針	施策目標	基本施策	重点事業群/基礎事業
子ども・親・地域が育ち合う 子どもたちの笑顔が輝くまち豊田	I 子どもの権利保障	(1)子どもの権利保障	①子どもの権利の意識啓発 ②虐待防止及び対応策の強化 ③いじめ・不登校対策の充実	<b>【重点事業群】</b> <b>①子どもの権利啓発の推進</b> （Ⅰ、Ⅴ） ・子ども、育ち学ぶ施設、保護者、市民及び事業者への子どもの権利啓発を行います。 <b>②子どもの孤困きゆうさいプログラム</b> （Ⅰ～Ⅴ） ・孤立や困りごとを抱える子どもたちに寄り添った適切な支援や地域の大人や行政が共働でつながる支援ネットワークを構築します。 <b>③情報通信技術を活用した子育て支援サービスの充実</b> （Ⅲ、Ⅳ） ・子どもが育ち学ぶ施設で、情報通信技術を活用した事務効率の向上と幼児教育・保育の質の向上を図ります。 <b>④虐待防止及び対応策の強化</b> （Ⅰ） ・子ども家庭総合支援拠点や子育て世代包括支援センターを中心に子育て家庭への支援や児童虐待の対応を行います。 <b>⑤待機児童対策</b> （Ⅲ） ・保育士の確保と保育士の働き方改革の実施などにより受入枠を拡大し、待機児童の解消を目指します。 <b>⑥義務教育期後の社会参加活動の促進</b> （Ⅳ） ・若者の自立や成長を促すほか、地域や社会でその意欲や能力を発揮できる環境づくりを行います。 <b>⑦少子化への対応</b> （Ⅱ、Ⅳ、Ⅴ） ・未婚の若者、子育て世代、シニア世代など対象を幅広く捉え、子育てに伴う様々な負担感や不安感が軽減され、子育ての喜びを社会全体で分かち合うことを目指し、出生数の維持・増加に向けて取り組みます。  <b>【基礎事業】</b> （再掲含む） 取組方針Ⅰ 16事業 取組方針Ⅱ 80事業 取組方針Ⅲ 16事業 取組方針Ⅳ 34事業 取組方針Ⅴ 30事業
		(2)子どもの孤困・救済対策		
	Ⅱ 安心して生み育てられる支援体制の充実	(1)妊娠中と出産後の親子の健康づくり	①安心して妊娠・出産できる環境の整備 ②乳幼児の健康づくり	
		(2)子育ての不安や負担の軽減	①社会的支援を要する子ども・家庭への支援 ②相談・情報提供等の充実 ③経済的負担の軽減	
		(3)安全・安心な子どもの生活環境の整備	①子どもの安全対策の推進 ②子どもの遊び場の整備 ③子育て世帯への生活環境の整備	
	Ⅲ すべての子どもが必要な幼児教育と保育を受けられる環境づくり	(1)保育需要への対応	①待機児童の解消 ②多様な保育ニーズへの対応	
		(2)良好な幼児教育・保育環境の確保	①幼児教育・保育施設の整備 ②幼児教育・保育の質の向上	
	Ⅳ 青少年の健全育成及び若者支援	(1)義務教育期の子どもの適切な支援	①子どもの学び・育ちの支援 ②放課後児童クラブの充実	
		(2)義務教育期後の青少年育成・若者支援	①青少年の社会参加の促進と主体性の育成 ②青少年の活動の場づくり ③青少年の悩みへの対応と非行防止 ④ニート・ひきこもりへの対応	
	Ⅴ 地域ぐるみによる子育て社会の創造	(1)ワーク・ライフ・バランスの推進	①ワーク・ライフ・バランスの理解の推進 ②企業の取組の促進	
		(2)地域力を生かした家庭教育力の向上及び子どもの育成	①親育ちの支援 ②子育ての仲間づくりや情報共有の場の提供 ③世代間交流と地域力を生かした子育て支援活動の促進	



# 第4章

## 施策の展開

第4章では、取組方針ごとに、具体的な施策・事業について記載しています。また、計画期間中に特に重点的に取り組む重点事業群も記載しています。

## 取組方針Ⅰ 子どもの権利保障

### 施策目標（１）子どもの権利保障

子どもは、一人ひとりが独立した人格を持ち、その尊厳が尊重されるべき存在です。このため、子どもはその心と体が大切にされ、生命や健康、安全が守られなければなりません。豊田市子ども条例で定められている子どもの権利について広く市民が理解できる啓発活動を行い、子どもにとって最もよいことは何かを第一に考えた虐待防止対策の強化やいじめ・不登校対策の充実を図ります。

#### 基本施策① 子どもの権利の意識啓発

子ども、大人、育ち学ぶ施設に対して講演会、研修などを開催し、豊田市子ども条例と子どもの権利の周知や正しい理解へつなげます。

No	事業名	事業内容	担当課
1	子どもの権利啓発事業	子どもの権利について理解を深める機会として、中学校で、教員向け研修、全校講演会、子どもの権利の授業を行います。	次世代育成課
2	子どもに関わる団体や大人への子どもの権利啓発研修	育ち学ぶ施設（学校教育施設、社会教育施設、児童福祉施設など）、及び地域で子どもに関するボランティア活動の団体や大人に対し、子どもの権利啓発や研修の機会を設けます。	次世代育成課
3	保護者向けの子どもの権利に関する情報発信・啓発	幼児・児童・生徒の保護者向けに、子どもの権利に関する内容を取り入れて再編した親ノートの配付と親育ち交流カフェの実施を行います。	次世代育成課
4	子どもの権利学習プログラム	市が独自に作成した子どもの権利学習プログラム（幼児版、小学生版（低学年、中学年、高学年）、中学生版、保護者版）を実施します。幼児にはこども園と家庭で連携しながら、児童生徒には道徳の授業などで実施することで、子どもの自己肯定意識の向上、自他の権利の正しい理解を促進します。	次世代育成課
5	とよた子どもの権利相談室（子どもスマイルダイヤル）の運営	子どもの身近な悩みや権利侵害について、子ども自身が気軽に相談できる窓口として、とよた子どもの権利相談室の運営を行い、関係機関との連携のもと、子どもの救済、悩みの解決を図ります。	とよた子どもの権利相談室
6	「人権を考える集い」の開催	小中学校において、人権全般に関する講演会やワークショップなどを開催し、児童・生徒・保護者・地域住民の人権意識の高揚を図ります。	市民相談課
7	「人権移動教室」の開催	人権擁護委員が、こども園・小中学校の園児・児童・生徒をはじめ、市民を対象にDVD視聴や人権クイズ、人権かるたなどを実施し、人権について学ぶ機会を提供します。	市民相談課



## 基本施策② 虐待防止及び対応策の強化

関係機関との連携及び支援体制の強化を図り、児童虐待の発生予防から早期発見・早期対応が行われるよう、児童虐待防止策を進めます。

No	事業名	事業内容	担当課
8	子ども家庭総合支援拠点（家庭児童相談室）における児童虐待への早期対応及び子育て相談・支援	児童虐待通告に対し必要な調査等を迅速に実施し、48時間以内の児童の安全確認を行うとともに、児童相談所・警察と連携して適切な対応を行います。 また、関係部署、関係機関との連携により市民に寄り添った相談支援を行うことで、児童虐待等の発生予防に努めます。	子ども家庭課
9	子ども家庭総合支援拠点（家庭児童相談室）における相談支援体制の充実	児童虐待への迅速かつ的確な対応を行うため、専門的な知識を持つ人材の確保に努めるほか、職員体制の充実を図ります。	子ども家庭課
10	要保護児童・DV対策協議会参加機関の連携による要保護児童等の早期発見早期対応及び適切なケース進捗管理	要保護児童・要支援児童及び特定妊婦の早期発見と適切な支援を行うため、要保護児童・DV対策協議会の関係機関が連携し、必要な情報交換を行うとともに、要保護児童等に対し適切な支援が行われるようにします。	子ども家庭課
11	DV相談に関する情報提供	DV相談窓口の情報やチェック項目などを掲載したリーフレットを市内公共施設や病院、大型店などに協力を依頼し、設置します。	とよた男女共同参画センター
12	養育支援訪問事業	児童の養育について支援が必要でありながら、積極的に自ら支援を求めることが困難な家庭に対し、過重な負担がかかる前に、ヘルパーなどの専門職員を派遣し、家庭内での養育に関する援助支援を行います。 また、支援が必要な家庭を、委託保健師・助産師が訪問し、個々の状況に応じて専門的・具体的な育児に関する相談・指導支援を行います。	子ども家庭課 地域保健課
13	児童虐待防止のための啓発事業	各種団体への講師派遣、出前講座等を通じ、児童虐待に関する市民の理解を深め、児童虐待の早期発見、早期対応に向けた啓発を行います。	子ども家庭課
14	児童虐待防止教育	子どもへの虐待を防ぐために、子ども自身が具体的な対応方法を学ぶとともに、保護者、こども園・学校関係者などが、子どもへの虐待についての知識を <b>持ち、信頼</b> できる大人としての適切な対応について学ぶための児童虐待防止教育（CAPプログラムによるワークショップ）を実施します。	子ども家庭課

### 基本施策③ いじめ・不登校対策の充実

いじめの未然防止や早期発見・早期対応、不登校児童生徒の社会的自立支援などに向けて相談・サポート体制強化を進めます。

No	事業名	事業内容	担当課
15	いじめ防止に向けた児童生徒の主体的な取組の推進	いじめをしない、させない環境づくりを目指し、児童生徒が主体的にいじめの問題について考え、よりよい人間関係を築くための取組を推進します。	青少年相談センター
16	適応指導教室の活動内容の充実	不登校児童生徒の学校復帰に向け、適応指導教室において、社会性や自主性を育成する活動内容の充実を図ります。	青少年相談センター

### 施策目標（2）<sup>ここん きゅうさい</sup>子どもの孤困・救済対策

豊田市子ども条例を念頭に「子どもの権利が保障され、子どもが幸せに暮らすことのできる社会」を目指し、「子どもの自己肯定感の向上」「地域支援力の向上」「深刻な困難を抱える家庭への適切な支援」「貧困の連鎖の解消」を推進します。

具体的な施策・事業については、第5章に掲載しています。

## 取組方針Ⅱ 安心して生み育てられる支援体制の充実

### 施策目標（１）妊娠中と出産後の親子の健康づくり

健康相談、健康教育や健康診査の機会等の充実に努め、安心して妊娠・出産ができるようにするとともに、乳幼児の健やかな成長・発達を支援する環境づくりに取り組みます。

将来親になることに向き合うため、命の尊さや親の役割、性に関して正しく理解を深める機会を充実します。

#### 基本施策① 安心して妊娠・出産できる環境の整備

妊婦健康診査などにより母子の健康の確保とともに、各種教室の実施などによる妊娠・出産に関する正しい知識の普及を行うなど、安心して妊娠・出産ができるよう環境整備を進めます。

No	事業名	事業内容	担当課
17	妊産婦歯科健康診査	身体の生理的变化に伴い、歯周疾患が急増する妊産婦に対し、口腔疾患の予防と早期発見に努め、胎児の口腔を健全に発育させるため、医療機関において無料の歯科健康診査を妊婦及び産後1年未満の産婦に対して1回ずつ実施します。	(保) 総務課
18	子育て世代包括支援センターによる利用者支援事業	妊娠期から子育て期にわたるまでの母子保健や育児に関する様々な悩みなどに円滑に対応するため、ママサポーターが専門的な見地から相談支援等を実施するとともに、必要な支援の調整や関係機関との連絡調整を行い、妊産婦や乳幼児等に対して切れ目のない支援を提供します。	子ども家庭課
19	妊産婦健康診査事業	妊産婦の疾病や異常の早期発見・早期対応を図るため、妊産婦健康診査を実施します。	子ども家庭課
20	妊娠中の健康教室（パパママ教室）の開催	妊娠中の健康管理や食生活等についての知識を学ぶとともに、子育てについて夫婦で一緒に考えることができる教室を開催します。	子ども家庭課
21	産後ケア事業	出産直後において入院を要しない程度の心身不調等により育児が困難である母親に対し、授乳指導や育児支援を行います。	子ども家庭課
22	子育て世帯に対する育児負担軽減のための支援	産前産後におけるヘルパーの派遣や、保護者のレスパイトのための子どもの一時的な預かり（ショートステイ）を行い、親族等からの支援が受けにくい世帯の子育てを支援します。	子ども家庭課
23	豊田市母子保健・医療・福祉ネットワーク会議の開催	妊娠・出産から育児のスタート時期において、子育てに不安のある親や体調に不安のある母親及び子どもに対して、病院から家庭・地域における切れ目のない子育て支援の充実に努めるため、保健・医療・福祉などの関係機関によるネットワーク会議を開催し、連携の強化を図ります。	子ども家庭課 地域保健課

No	事業名	事業内容	担当課
24	おめでとう訪問（乳児家庭全戸訪問事業）	母子保健推進員が、生後1～3か月の乳児をもつすべての家庭へ「おめでとう訪問」を実施し、育児不安の軽減、親としての子育て意識の向上や情報提供を行い、親育ちを推進します。また、育児に関する心配事がある家庭には、地区担当保健師を紹介し、早期から育児不安などの解消を図ります。	子ども家庭課
25	不妊症・不育症に関する相談・助成	不妊症・不育症について、不妊症看護認定看護師による無料相談を実施するとともに、人工授精、体外受精及び顕微授精に要した治療費を助成します。	子ども家庭課
26	思春期教室の開催	主に中学生を対象に、命の大切さや家族の絆の大切さについて考える「赤ちゃんのふれあい体験」教室や、男女の「性」について正しく理解し、自分や相手を大切にすることを育む教室を開催します。	子ども家庭課
27	多胎家庭への継続的な支援	多胎妊娠・出産・育児においては様々な課題や育児負担を有することが多いため、妊娠期から児の所属（入園等）が決定するまで、訪問・電話等による継続的な支援を実施します。	子ども家庭課 地域保健課
28	自主グループ支援による子育ての悩みや不安の解消	同じ育児経験を持つ親同士が、子育ての悩みや不安を情報交換し解決できるよう支援するほか、自主グループとしての主体的な活動ができるよう支援します。	子ども家庭課
29	「妊産婦にやさしい環境づくり」に向けた啓発等の実施	マタニティマークの周知による市民への啓発や「母性健康管理指導事項連絡カード」の普及などにより、妊産婦にやさしい環境づくりを推進します。	子ども家庭課

## 基本施策② 乳幼児の健康づくり

乳幼児の健やかな成長・発達を支援するため、乳幼児健康診査などの各種健康診査の実施や健康教育、健康相談の機会の充実を図ります。

No	事業名	事業内容	担当課
30	予防接種の推進	定期的予防接種の接種率向上のため、未接種の乳幼児などの保護者に対して、はがきなどによる接種勧奨を行います。	感染症予防課
31	園児むし歯予防教室（よい子の歯みがき運動）の開催	6歳臼歯の保護育成を目的とし、こども園・私立幼稚園の5歳児を対象に歯みがきの普及啓発を図るための教室を開催します。	（保）総務課
32	親子むし歯予防教室（親子ピカピカ教室）の開催	未就園児と保護者を対象に、歯が生え始める時期から歯や口の機能について関心を持ち、食生活や生活習慣との関わりを認識できるよう、むし歯予防や口腔機能の発育に関する正しい知識を普及することを目的に教室を開催します。	（保）総務課

No	事業名	事業内容	担当課
33	幼児歯科健康診査	むし歯予防に関する意識の啓発を図り、生活環境や口腔状況に応じて個別の歯科保健指導を実施できるよう、医療機関において無料の歯科健康診査を1歳6か月～5歳未満児を対象に実施します。	(保) 総務課
34	乳児健康診査	医療機関において、生後1か月頃と生後6～10か月頃に発育・発達の診察等が受けられるよう、健診費用の助成を行います。	子ども家庭課
35	3、4か月児健康診査	3、4か月児を対象に、疾病、問題の発見、育児支援、成長発達の評価、相談等実施します。 内容：内科診察、問診、育児相談、事故予防・愛着形成・離乳食についての集団指導	子ども家庭課 地域保健課
36	1歳6か月児健康診査	1歳6か月児を対象に疾病、問題の発見、育児支援、成長発達の評価、相談等実施します。 内容：内科診察、歯科診察、問診、相談、発達を促す関わり・虫歯予防についての集団指導	子ども家庭課 地域保健課
37	3歳児健康診査	3歳児を対象に、疾病、問題の発見、育児支援、成長発達の評価、相談等実施します。 内容：内科診察、歯科診察、視力・聴力検査、尿検査、問診、育児相談、発達を促す関わり・幼児の食事についての集団指導	子ども家庭課 地域保健課
38	健診未受診調査	乳幼児健診（3か月児、1歳6か月児、3歳児健診）未受診者の把握及び健診の受診勧奨を行います。	子ども家庭課 地域保健課
39	親子食育講座の開催	子どもたちが将来にわたり、好ましい食生活や食習慣を身に付けられるよう、幼児から小中学生の子どもと保護者を対象に、調理実習や講話などによる講座を実施し、食育を推進します。	(保) 総務課
40	個別相談事業・健康診査事後支援教室の開催	発達支援が必要と思われる親子に対し、個別相談事業や健康診査事後支援教室において、集団遊び・親子遊びを通して、発達の特性に応じた関わりができるよう支援します。また、保健師や臨床心理士による個別相談などにより、発達や育児に関する不安の軽減を図ります。	子ども家庭課 地域保健課
41	乳幼児突然死症候群（SIDS）の予防啓発	乳幼児突然死症候群（SIDS）を予防するため、妊娠中・育児期間中の喫煙防止や同居家族の分煙に関する教育を実施します。また、揺さぶられっ子症候群などの予防啓発を実施します。	子ども家庭課 地域保健課
42	ふれあい子育て教室の開催	1歳の誕生日を機会に、子どもの成長を確認し、「あかちゃんから幼児へ成長する時期の子育てポイント」について親子で楽しみながら学べる場を提供します。	子ども家庭課

No	事業名	事業内容	担当課
43	親子体カづくり教室の開催	親子で体を使って遊ぶ楽しさを知り、遊びを通じて良好な親子関係を築くことを目的として、親子参加の体カづくり講座を希望する自主グループや各種団体へ講師を派遣します。	地域保健課
44	自立支援（育成）医療費助成	肢体不自由、視覚障がい、聴覚・平衡感覚機能障がい、音声・言語・そしゃく機能障がいなど、確実に治療効果が期待できる18歳未満の児童の医療に要する保険診療分の自己負担額を助成します。	子ども家庭課
45	慢性疾患等を抱える家庭への支援	小児慢性特定疾病の治療にかかる医療に要する保険診療分の自己負担額を助成します。また、家族への情報提供や交流会の開催などによる支援を行います。	子ども家庭課
46	未熟児養育医療費助成	身体の発育が未熟のまま出生した乳児であって、正常児が出生時に有する諸機能を得るに至るまで入院療養を必要とする乳児の医療に要する保険診療分の自己負担額を助成します。	子ども家庭課

## 施策目標（2）子育ての不安や負担の軽減

妊娠期から子育て期における不満や悩みの軽減を図るため、子育てに関する「不安の共有（大変さの理解）」「負担の分担（軽減）」に加え、「子育てを楽しむ」の視点を持ちながら、身近に相談できる体制の整備や交流機会の提供など、段階に応じた子育て支援サービスの充実を図ります。

### 基本施策① 社会的支援を要する子ども・家庭への支援

ひとり親家庭に対する就労支援や日常生活支援、障がい児に対する療育支援、外国にルーツを持つ子どもに対する支援など、特別な事情を抱えた子どもとその家族に対するきめ細やかな支援を行います。

No	事業名	事業内容	担当課
47	ひとり親家庭の親の資格取得等支援	ひとり親家庭の親が看護師等の資格を取得するために養成機関で修学する場合の修学期間中の生活費負担を軽減するための給付金の支給や、市が指定する教育訓練講座を受講するために要した費用の一部を支給し、より安定した仕事への就職や職場におけるスキルアップを支援します。	子ども家庭課
48	ひとり親家庭に対する子育て支援	ひとり親家庭の方が、働くために必要な技能習得のための通学、就職活動や疾病及び冠婚葬祭、出張、学校等の公的行事への参加などにより、一時的に日常生活を営むのに支障がある場合に、家庭生活支援員を派遣して家事援助等の支援を行います。	子ども家庭課

No	事業名	事業内容	担当課
49	母子家庭等就業支援事業	母子・父子家庭の父母及び寡婦に対し、就業相談、就業支援講習会の実施、就業情報の提供などの一貫した就業支援サービスや、養育費の取得に関する法律相談などの生活支援サービスを実施します。	子ども家庭課
50	ひとり親相談（母子・父子自立支援員事業）	子ども家庭課に母子・父子自立支援員を配置し、母子・父子家庭及び寡婦家庭の経済上の問題、児童の問題、福祉資金の貸付、その他の生活上の問題に対応します。	子ども家庭課
51	放課後児童クラブにおける障がい児支援	放課後児童クラブにおいて、専門家に巡回指導を委託し、対応の方法を学ぶとともに、支援員の研修を行うなど、障がいのある児童への理解を深めます。また、関係機関との連携を強化し、ほかの福祉サービスの紹介、児童に関する情報交換、ケース会議の開催など、関係機関と連携した支援を実施します。	次世代育成課
52	障がい児（こども園児・幼稚園児）研修	障がいのある園児に対し、専門的見地から指導にあたることのできる保育士などを育成するため、障がいの理解や指導方法の研修を実施します。	保育課
53	障がい児保育	豊田市こども発達センターとの連携により、こども園などにおいて、障がい児保育を実施します。実施にあたっては、加配保育士の配置や、園児の状況に合わせた受入れ体制を整えるなどして対応します。	保育課
54	医療的ケア児保育	こども園などにおいて、日常的に吸引、導尿その他医療的な行為を必要とする児童に対し、看護師在園時に医療的ケアを実施します。	保育課
55	外来療育事業（あおぞら、おひさま）	障がいの有無にかかわらず発達支援を必要とする乳幼児（言葉が遅い、かんしゃくが強い、トイレトレーニングが進まないなど）の全体発達を促すとともに保護者への子育て支援をこども発達センターにおいて実施します。 ※おひさまは、令和2年7月に移転開設	障がい福祉課
56	放課後等デイサービス事業	障がいのある小学生、中学生、高校生の放課後や長期休暇中の活動の場として、デイサービス事業所などにおいて、生活能力の向上に必要な訓練、社会との交流促進などの療育を行います。	障がい福祉課
57	障がい児等療育支援事業	在宅の発達障がい児、知的障がい児及び肢体不自由児などの地域における生活を支えるため、こども発達センターにおいて療育支援、相談などを実施します。	障がい福祉課
58	児童発達支援センター（ひまわり、たんぽぽ、なのはな）運営事業	発達障がい児、知的障がい児、肢体不自由児、重症心身障がい児、医療的ケア児及び難聴幼児などに対し、個々の特性を考慮した支援を行います。情緒の安定を図りながら、できる限り健全な社会生活を営めるよう、早い段階から適切な支援を行います。	障がい福祉課

No	事業名	事業内容	担当課
59	特別支援教育の推進事業	小・中学校と特別支援学校・こども発達センター等の専門機関が連携したブロックサポート体制において、指導・支援に関する情報交換、情報共有を進めます。	青少年相談センター
60	多胎世帯への支援（こども園等）	多胎世帯の支援のため、こども園等への入園要件を緩和します。	保育課
61	T I A、N P O等との共働による外国人の子どもの教育支援	T I A（豊田市国際交流協会）、N P O等との共働により、外国人の子どもへ日本語指導や、不就学児童生徒に対する学習指導などの支援を行います。	国際まちづくり推進課
62	語学指導員派遣事業	外国人園児の保育補助、保護者との連絡介助などを行うため、外国語と日本語が堪能な語学指導員をこども園に派遣します。	保育課
63	外国人児童生徒教育事業	編入の増加、多言語傾向にある外国人児童生徒と保護者への学習支援・相談支援の充実を図ります。	学校教育課
64	就学支援事業	生活保護受給世帯の子どもの高校進学、高校中退防止のため、就学支援ケースワーカーと就学支援相談員を配置し、意識啓発及び情報の周知などの支援を行います。	生活福祉課
65	子どもの学習・生活支援事業	経済的理由等により学習環境が整っていない子どもに対し、ボランティア等による集合型学習支援を実施するとともに、生活習慣の形成・改善など家庭全体への支援を行います。	福祉総合相談課
66	生活困窮者自立支援事業	経済的な困窮や社会からの孤立などにより、生活を維持することができなくなるおそれのある世帯の相談を受け、自立に向けた支援（家計管理、就労支援等）を行います。	福祉総合相談課

## 基本施策② 相談・情報提供等の充実

子育てに関する相談や情報提供などの充実を図るとともに、身近に相談できる体制の整備や交流機会の提供など、保護者の不安の解消につなげます。

No	事業名	事業内容	担当課
67	女性及び男性のための相談事業	専門の相談員により、パートナーとの関係・DVなど女性が抱える様々な悩みに対する電話相談（クローバーコール）と面接相談を実施します。また夫婦関係、家庭や職場での悩みや不安などを持つ男性を対象に、電話相談（メンズコール）を実施します。	とよた男女共同参画センター
68	育児健康相談	乳幼児の発育や発達・育児不安・栄養等について相談できる機会を提供するため、子育て支援センターにおいて、保健師・管理栄養士による相談、身長・体重測定を実施します。また、電話による相談も実施します。	地域保健課
69	親と子の電話相談「はあとラインとよた」	子どもや保護者が抱える様々な悩みなどの相談に対応します。臨床心理士との対話を通して、不安な気持ちを和らげたり、適切な機関を紹介するなどして、社会からの孤立を防ぎます。	青少年相談センター



No	事業名	事業内容	担当課
70	スクールカウンセラー・スクールソーシャルワーカーの派遣事業	児童生徒・保護者の心のケアや福祉面での支援の充実を目指し、スクールカウンセラー・スクールソーシャルワーカーがより積極的に学校と連携できるように、派遣等による相談体制を強化します。	青少年相談センター
71	「とよた急病・子育てコール24」事業	急なけがや病気で、医療機関にかかるべきか判断に迷う時や、子育てに不安を抱える保護者に対して、看護師、医師、保健師、社会福祉士など専門的な知識を持つ者が、24時間365日救急医療相談と子育て相談に対応する「とよた急病・子育てコール24」事業を実施します。	地域包括ケア企画課 子ども家庭課
72	総合相談窓口運営事業	子育てや子どもの発達だけでなく、家庭内の介護、障がい、生活困窮なども含め、あらゆる世代・対象に対する相談を受け、必要な支援に結び付けます。	福祉総合相談課
73	子育てに不安や悩みを抱える家庭を対象にした講座の開催	子育てに不安や悩みを抱えている家庭を対象にした講座を開催し、子育てに関する知識の向上や同じ悩みを抱える親同士の仲間づくりを支援します。	子ども家庭課

### 基本施策③ 経済的負担の軽減

各種手当の支給や助成を行うことにより、妊娠・出産や子育てに伴う経済的な不安の軽減を図ります。

No	事業名	事業内容	担当課
74	母子・父子家庭に対する市営住宅の家賃福祉減額	子育て家庭の住環境安定と児童福祉の向上を図るため、20歳未満の子どもを扶養している母子・父子家庭については、市営住宅の家賃を減額します。	定住促進課
75	子育て世帯等に対する児童手当の適切な支給	中学校修了前の児童を養育している保護者等に対し、児童手当を支給します。	子ども家庭課
76	ひとり親家庭等に対する手当の適切な支給	父または母がいないか、父または母が障がいの状態にある18歳以下の児童を養育する父または母もしくは養育者に対し、手当を支給します。 ①ひとり親家庭等支援手当…市が支給 ②児童扶養手当…国が支給 ※支給条件などに多少の相違があります。	子ども家庭課
77	ひとり親家庭等に対する福祉資金の貸付	母子・父子家庭及び寡婦家庭の生活の安定と向上を図るため、母子・父子家庭の父母または児童、寡婦家庭の本人または子に対し、事業開始資金、技能習得資金、生活資金、結婚資金、修学資金、就学支度資金、修業資金などの貸付を行います。	子ども家庭課
78	保育料の軽減	0～2歳児の保育料は、国が定める基準額よりも低く設定し、負担の軽減を図ります。なお、3～5歳児の保育料は、国の制度に基づき、無償化しています。	保育課
79	こども園の給食費の軽減	経済的な支援が必要な世帯に対し、こども園の給食費を免除し、負担の軽減を図ります。	保育課
80	小・中学校の就学援助	経済的な支援が必要な世帯に対し、小・中学校での学用品代、学校給食費用等を援助します。	学校教育課

No	事業名	事業内容	担当課
81	放課後児童クラブ利用者負担金の軽減	放課後児童クラブでは、就学援助世帯には利用者負担金を免除し、負担の軽減を図っています。金額の設定については、保護者負担の適正化を図るため、定期的な見直しを実施します。	次世代育成課
82	奨学金の支給	経済的な理由によって修学困難な高校生、大学生などに対し、その学業に必要な資金を支給します。 ○奨学金新規支給者数：50人	教育政策課
83	私立高等学校等授業料の補助	私立高等学校などに在籍する生徒の保護者に対して、授業料の補助を行います。 ○補助金額／年：15,000円	教育政策課
84	心身障がい者医療助成	身体障害者手帳1～3級、腎臓機能障がい4級、進行性筋委縮症4～6級、療育手帳A・B判定（IQ 50以下）及び自閉症状群（要診断書）の方の医療に要する保険診療分の自己負担額を助成します。	福祉医療課
85	精神障がい者医療助成	精神障がい者保健福祉手帳1～2級保持者、自立支援医療（精神通院）受給者及び精神病と診断され入院中の方の医療に要する保険診療分の自己負担額を助成します。（助成範囲は要件により異なります。）	福祉医療課
86	子ども医療助成	中学校卒業までの15歳以下の子どもの医療に要する保険診療分の自己負担額を助成します。（心身障がい者医療及び母子・父子家庭医療費助成を受ける小中学生は除きます。）	福祉医療課
87	母子・父子家庭医療助成	母子・父子家庭で18歳以下の児童を扶養している父母等及びその児童と、父母のいない18歳以下の児童の医療に要する保険診療分の自己負担額を助成します。 ※18歳以下の児童とは、18歳に達した日以後の最初の3月31日までの児童	福祉医療課

### 施策目標（3）安心・安全な子どもの生活環境の整備

子どもや子育て家庭が安心して生活できるよう、子育てを支援する安全・安心な生活環境の整備に取り組みます。

#### 基本施策① 子どもの安全対策の推進

子どもが事故や犯罪に巻き込まれることがないように、地域における事故防止対策や交通安全対策、防犯対策などを推進します。

No	事業名	事業内容	担当課
88	交通安全教室の開催	交通事故の被害者になりやすい幼児・児童を対象に、交通安全学習センター内の教室・模擬市街地などを使用し、交通安全指導を行います。	交通安全防犯課
89	小児救急医療支援事業	夜間（365日）及び休日や年末年始の昼間において、医療圏内の病院による輪番方式で、小児科の入院治療を要する重症患者の医療を確保します。	地域包括ケア 企画課

No	事業名	事業内容	担当課
90	通学路整備事業	関係機関と連携し、児童生徒が安全に登下校できる通学路の整備を進めます。	学校教育課
91	子どもの防犯教室の開催	登下校時、放課後などにおいて、子どもが連れ去りなどの被害に遭わないよう、子ども自身の防犯力（危険回避能力、自己防衛能力）の向上を図ります。	交通安全防犯課
92	不審者・変質者への対応	不審者情報を随時小・中・特別支援学校及び関係機関へ提供し、共有化を図ります。 不審者対応訓練を実施し、児童生徒の安全管理の徹底を図ります。	学校教育課

## 基本施策② 子どもの遊び場の整備

子どもが遊びを通して豊かに育つよう、地域における安全・安心な子どもの遊び場を確保します。

No	事業名	事業内容	担当課
93	街区・近隣公園等の整備	子育て家庭の憩いやふれあいの場を確保するため、市民ニーズに応じた都市公園を計画的に整備します。	公園緑地整備課
94	公園・広場の適正管理	安心安全な遊び場を確保するため、日常点検や定期点検を実施し、施設の更新又は修繕を実施することで、施設が起因となる事故を未然に防ぎます。	公園緑地管理課

## 基本施策③ 子育て世帯への生活環境の整備

家族形成期や世帯状況に応じた市営住宅の供給などに努め、安心して暮らすことのできる環境を整えます。また、家族形成期世代に向けて広く豊田市の魅力を発信することにより、子育て世帯にとって長く安心して暮らせる都市プロモーションについても促進します。

No	事業名	事業内容	担当課
95	家族形成期支援住戸の整備	年齢構成のバランスのとれた人口構成を実現していくために、家族形成期世代の転出超過を抑制することが必要であり、この世代の居住を支援する取組を推進します。	定住促進課
96	定住促進プロモーション 「ファースト暮らしとよた」	家族形成期世代を主な対象に、豊田市の魅力や住まいに関する支援・制度等の情報を発信し、豊田市への定住を促進します。	定住促進課

## 取組方針Ⅲ すべての子どもが必要な幼児教育と保育を受けられる環境づくり

### 施策目標（１）保育需要への対応

保育需要に対応するため、待機児童の解消に取り組み、保育サービスの拡大を図ります。

すべての子どもが、親の就労状況の違いにかかわらず、質の高い幼児教育・保育を受けられるよう努めます。

#### 基本施策① 待機児童の解消

待機児童の解消に向けた取組を進めます。幼児教育無償化による影響も考慮しながら、適切な定員拡大を図ります。

No	事業名	事業内容	担当課
97	こども園などでの定員拡大	官民連携した取組などにより0～2歳児の定員拡大を進めます。 ①幼稚園認可こども園の保育所認可化 ②私立こども園との連携による分園整備 ③企業主導型保育事業の活用促進 ④豊田市認証保育所制度の活用促進	保育課
98	保育ママ事業	こども園の空き教室で、市が認定した保育ママにより、入園を待機となった0～2歳児の保育を実施します。	保育課
99	保育士の確保と働きやすい環境の整備	大学等との連携や採用手法の見直しなどにより、必要な保育士を確保します。また、情報通信技術の活用、事務員の配置、使用済みおむつの回収・処分などにより事務負担を軽減することで、保育士が保育に専念できる働きやすい環境を整備します。	保育課

#### 基本施策② 多様な保育ニーズへの対応

保護者のニーズに対応し、一時保育や延長保育、休日保育、病児保育など、多様な保育サービスを提供します。

No	事業名	事業内容	担当課
100	一時保育（一時預かり事業）	保護者の疾病などの理由により、家庭における保育の実施が一時的に困難となった場合に、こども園などにおいて児童を保育します。	保育課
101	延長保育（時間外保育事業）	こども園の基本保育時間以外の保育ニーズに対応するため、午後7時までの延長保育を実施します。	保育課
102	休日保育事業	保護者の勤務などに伴う日曜日・祝日の保育ニーズに対応するため、休日保育を実施します。	保育課
103	病児保育事業	病気やけがにより安静を必要とする児童で、保護者の仕事などの都合により、自宅で療養できない場合に、一時的に保育を実施します。	保育課

## 施策目標（２）良好な幼児教育・保育環境の確保

安全・安心・快適に過ごせる保育環境を確保するため、老朽化した園舎の改築・修繕などの整備を計画的に行います。

### 基本施策① 幼児教育・保育施設の整備

こども園や私立園の施設について、必要に応じて改築・修繕を進めるなど、計画的に整備を行い、幼児教育・保育環境の向上につなげます。

No	事業名	事業内容	担当課
104	公立こども園の園舎の整備	公共施設等総合管理計画などに基づき、園舎の改築や計画的な修繕などを実施し、幼児教育・保育環境の維持・向上を図ります。また、改築に合わせ、受入定員の拡大を図ります。	保育課
105	公立こども園の駐車場整備	こども園への送迎方法の変化などに対応し、駐車場が不足している園について必要な整備を行います。	保育課
106	私立園に対する施設整備費補助	私立こども園、私立幼稚園、私立幼保連携型認定こども園の改築、空調整備、防犯カメラ設置、修繕などの施設整備に係る費用を助成し、幼児教育・保育環境の維持・向上を図ります。また、改築に合わせ、受入定員の拡大を図ります。	保育課
107	公立こども園のトイレ再整備	トイレの洋式化とあわせて、老朽化しているトイレの改修を実施します。	保育課

### 基本施策② 幼児教育・保育の質の向上

こども園や私立園における評価体制の充実などにより、幼児教育・保育の質の向上を図ります。また、少子化により園児数が減少し、集団生活の実施が困難になったこども園について、適切な保育環境の確保に向け、地域や学校などと調整し対応していきます。

No	事業名	事業内容	担当課
108	こども園における園評価	こども園における保育方針・保育内容などの運営状況について、自己評価及び保護者などの園関係者による評価を行い、保育の質の向上に努めます。	保育課
109	手厚い設備・運営基準の設定	こども園、幼保連携型認定こども園の設備・運営基準において、職員配置基準、居室面積基準を国基準より手厚く設定し、幼児教育・保育の質の向上を図ります。	保育課
99	(再掲) 保育士の確保と働きやすい環境の整備	大学等との連携や採用手法の見直しなどにより、必要な保育士を確保します。また、情報通信技術の活用、事務員の配置、使用済みおむつの回収・処分などにより事務負担を軽減することで、保育士が保育に専念できる働きやすい環境を整備します。	保育課
110	一定規模以上の集団保育環境の確保	自主性・自立性・協調性などが培われる幼児期において、集団が固定化することなく、多様な個性と関わりを持つことができる環境を整えます。	保育課
111	豊田市認証保育所制度	市が独自に設定した認証基準により、認証を受けた認可外保育施設に対して運営費を助成します。	保育課

## 取組方針Ⅳ 青少年の健全育成及び若者支援

### 施策目標（１）義務教育期の子どもの適切な支援

学校教育分野など第3次教育行政計画の中で整理されている項目については、本計画と整合性を図りながら取組を進めます。

放課後児童クラブの利用需要に対応するため、活動室整備や支援員の確保を行い、待機児童数0人を継続します。

#### 基本施策① 子どもの学び・育ちの支援

第3次教育行政計画に基づき、様々な学びの場を提供し、子どもたちの育ちを支援します。また、子どもたちが自ら行動し、様々な課題を解決する力（生き抜く力）を育むために、地域における活動の場や挑戦する機会を充実します。

No	事業名	事業内容	担当課
112	感動体験機会の提供	児童生徒が、感動体験を通して豊かな情操を育むことができるよう、一流の文化・芸術に触れる機会を提供します。	学校教育課
113	中央図書館が取り組む子ども読書活動	中央図書館は、豊富な図書資料と専門的な知識を活用し、家庭、学校、地域において、子どもと本をつなぐ読み聞かせや本の活用能力を身に付けるための支援など、子ども読書活動に必要な事業の実施やボランティアなどへの支援を推進します。	図書館管理課
114	郷土学習推進事業	小・中学生が実物資料に触れ、郷土の歴史や文化財を学ぶ機会を作るため、学校と連携した学習プログラムの開発や広報に取り組み、「郷土学習スクールサポート」を推進します。	文化財課
115	生き抜く力を育む事業	市内小中学校に社会人等の外部講師を派遣し、児童・生徒が多様な価値観に触れることで、主体的に自らのキャリア形成を考えられる機会を提供します。	次世代育成課
116	中学生の主張発表大会	中学生が、学校・家庭や社会に対して、日頃、思っていることや実践していることを発表し、社会性や自立心を養える場とします。	次世代育成課

#### 基本施策② 放課後児童クラブの充実

放課後における子どもの健全な育成を支援するため、放課後児童施設の環境整備や支援員の質の向上等により放課後児童クラブの充実を図ります。

No	事業名	事業内容	担当課
117	放課後児童クラブ（放課後児童健全育成事業）	放課後児童クラブの運営体制を整えながら児童クラブの質の向上を図り、原則小学校4年生までの就労家庭の児童の生活の場を、学校施設を有効に活用し、確保します。	次世代育成課
118	放課後児童クラブの委託による運営	民間委託により運営している放課後児童クラブにおいて、適切に事業者選定を実施しながら、安定した運営を図ります。	次世代育成課

No	事業名	事業内容	担当課
119	放課後児童クラブと居場所づくり事業の一体的または連携による事業実施	放課後児童クラブと居場所づくり事業について、安全・安心な一体的運用または連携に向けて、両事業の検討・実施を行います。	次世代育成課
120	放課後児童施設建替事業	老朽化した放課後児童施設の建替えを行い、安全・安心な児童の生活の場を確保します。	次世代育成課
121	情報通信技術の活用や簡素化による放課後児童クラブ事務の軽減	放課後児童クラブの参加申込の申請手続きなどについて、情報通信技術の活用や簡素化により、保護者等の事務手続きの負担軽減及び効率化を図ります。	次世代育成課

## 施策目標（２）義務教育期後の青少年育成・若者支援

高校生・大学生等が地域社会の担い手として成長するために、地域や社会との交流の機会や活動のきっかけづくりを行います。

自立に困難を抱える若者が就労や社会参加などを行えるよう、関係機関との連携による包括的な体制で自立に向けた支援を行います。

### 基本施策① 青少年の社会参加の促進と主体性の育成

青少年の社会参加を推進し、ボランティア活動やまちづくり提案など、様々な体験・取組を通じて主体性が生まれるよう支援します。

No	事業名	事業内容	担当課
122	とよたものづくりフェスタの充実	多くの子どもが、工作や実験を通して、ものづくりや科学技術の楽しさ、おもしろさを体感するなど、創造性を育む場とするとともに、ものづくり団体の情報共有、交流の場とし、ものづくり文化の醸成を図ります。	市民活躍支援課
123	青少年ボランティア事業	青少年（高校生以上）が、地域・社会とのつながりを目的として、様々なボランティア活動の体験を通して、自立心と思いやりの心を育むとともに、地域社会への参画を考える機会と地域の大人とのつながりの機会を提供します。青少年のボランティア意識を高める事業を実施します。	次世代育成課
124	「子ども会議」の実施と、地域における子どもの参加機会の推進	子どもにやさしいまちづくりに関して、市が子どもの意見を聴く機会として「子ども会議」を開催します。また、子ども会議の趣旨を地域でも広く展開できるように、地域での子どもの参加機会の増加を地域で啓発します。	次世代育成課
125	子どもシンポジウムの開催	市内の子ども同士が意見交換ができるよう子どもシンポジウムを実施し、子ども会議の提案に対する意見交換や、その他市内の子どもたちが感じる意見を自由に話せる機会を作ります。	次世代育成課

No	事業名	事業内容	担当課
126	学生によるまちづくり提案	学生から豊田市のまちづくりに関する施策・事業の提案を募集し、豊田市がより楽しく、魅力あるまちへ発展するための提案を求めます。また、学生自身で提案した事業を実施します。地域というフィールドで学生は、様々な年代や考え方をを持った地域の人との出会いが、学生の成長につながります。	次世代育成課
127	(仮称)二十歳のつどいの実施内容の決定と事業の開催	2022年度までに「(仮称)二十歳のつどい」の実施内容を検討し、決定します。成年年齢が18歳となる2022年以降も「(仮称)二十歳のつどい」として、20歳を対象に事業を開催します。	次世代育成課
128	ソーシャルメディアの適切な利用に向けた取組	ソーシャルメディアの適切な利用に向けて、青少年健全育成推進協議会やPTA連絡協議会などの市民団体と連携し、青少年向けの講演会や家庭向けの体験教室、市民運動としての啓発活動などを展開します。	次世代育成課
129	青少年センター事業における青少年の育成支援者の養成	青少年の相談や活動支援に対応できる身近な大人を養成します。また、地域の大人や大学生がその役割を担えるよう養成講座を開催します。	次世代育成課
130	総合野外センター事業における青少年の育成支援者の養成	大学生を野外活動の指導者として養成します。大学生は、自然活動体験を通じて、子どもたちとともに遊び、楽しみ、お互いに学び成長していきます。また、大学生同士の交流の場として、支援者のネットワークづくりを推進します。	次世代育成課

## 基本施策② 青少年の活動の場づくり

青少年センターや総合野外センターなどにおいて魅力ある事業を実施し、青少年の多様な活動の場として活用できるよう支援します。

No	事業名	事業内容	担当課
131	総合野外センターの運営	野外活動の拠点施設として、こども園や小中学校、子ども会などの青少年団体の野外体験学習の受入や活動指導を通して、子どもの主体性・積極性を高める機会と場を提供します。	次世代育成課
132	青少年センターの運営	小学生から働く若者までの活動場所を整備することにより、青少年の自主活動を支援します。また、異世代交流の場と居場所を提供します。	次世代育成課
133	青少年音楽3団体の運営	ジュニアマーチングバンド、少年少女合唱団、ジュニアオーケストラの少年少女音楽3団体の音楽活動を通じて、青少年の豊かな情操を養い、円満なる人格を養成します。	文化振興課



No	事業名	事業内容	担当課
134	とよた出会いの場プロジェクト	青少年の独身者を対象に、立食パーティーや交流ゲームなどのイベントや活動を通して出会い、交流できる活動を実施します。	次世代育成課
135	高校生・大学生の社会参加活動促進事業	青少年センターを拠点とし、高校生・大学生が、地域・社会への参加を自主的に行うことができるよう活動を促進します。	次世代育成課

### 基本施策③ 青少年の悩みへの対応と非行防止

青少年の非行防止に取り組み、悩みや不安を抱える青少年に対する相談支援を図ります。

No	事業名	事業内容	担当課
136	青少年補導体制の充実	不良行為少年の早期発見と早期補導及び青少年の非行防止、健全育成のための巡回補導を充実します。	青少年相談センター
137	更生保護活動の支援	犯罪や非行をした人の立ち直りと、犯罪や非行を予防するため、保護司をはじめとする更生保護ボランティアを支援します。	次世代育成課
138	地域に根づく社会を明るくする運動の開催支援	社会を明るくする運動推進委員会を運営し、中央式典の開催支援、及び地域におけるイベントの開催支援を行います。	次世代育成課
139	協力雇用主会への活動支援	犯罪等をした人の自立や社会復帰に向けて就業面から再犯防止を推進している協力雇用主会へ活動の支援を行います。	次世代育成課
5	(再掲) とよた子どもの権利相談室 (子どもスマイルダイヤル)の運営	子どもの身近な悩みや権利侵害について、子ども自身が気軽に相談できる窓口として、とよた子どもの権利相談室の運営を行い、関係機関との連携のもと、子どもの救済、悩みの解決を図ります。	とよた子どもの権利相談室
69	(再掲) 親と子の電話相談「はあとラインとよた」	子どもや保護者が抱える様々な悩みなどの相談に対応します。臨床心理士との対話を通して、不安な気持ちを和らげたり、適切な機関を紹介するなどして、社会からの孤立を防ぎます。	青少年相談センター

### 基本施策④ ニート・ひきこもりへの対応

ニートやひきこもり状態である人やその保護者に対し、若者サポートステーションなどにおいて、就労や社会参加などが行えるよう、自立に向けた支援を行います。

No	事業名	事業内容	担当課
140	青少年の自立支援	社会生活への適応が難しく、家庭にこもりがちであるなど、困難を抱える若者(19歳まで)への継続的な相談支援や自立支援を行います。	青少年相談センター
141	若年者就労支援事業	若年者に対して就職に必要な知識・スキルについてセミナー等を実施し早期就労につなげるとともに、キャリアコンサルタントによるカウンセリングを行い職業的自立を支援します。	ものづくり産業振興課

No	事業名	事業内容	担当課
142	若者サポートステーションの運営と支援	ニート・ひきこもり等、自立に困難を抱える若者とその家族を対象に、自立に向けた相談、就労などに向けた学習・訓練、当事者や家族のグループ活動の支援など、社会参加や就労に向けた支援を若者サポートステーションで行います。また、総合相談窓口として、各支援機関と連携します。	次世代育成課
143	若者支援地域協議会の開催	ニート・ひきこもり等困難を抱える若者の自立に向けた支援を福祉や就労や教育など、様々な機関が連携し、専門性を生かして、包括的な支援をします。また、担当者レベルでの会議を開催し、顔の見える関係を築き、連携強化をしていきます。	次世代育成課

## 取組方針Ⅴ 地域ぐるみによる子育て社会の創造

### 施策目標（1）ワーク・ライフ・バランスの推進

ワーク・ライフ・バランスの理解活動や働き方改革の推進により、女性に偏っている子育ての負担を分かち合い、男性も進んで育児に参加できる環境づくりを進めます。

#### 基本施策① ワーク・ライフ・バランスの理解の推進

ワーク・ライフ・バランスに関する理解の促進に向けて、講座の開催、情報提供などを行います。

No	事業名	事業内容	担当課
144	男女共同参画推進講座の開催	男女共同参画社会を実現するため男女共同参画セミナー、女性応援講座、男性応援講座など様々な講座を開催し、市民の男女共同参画意識を高めます。	とよた男女共同参画センター
145	男性の家事・育児・介護講座等を通じた意識の向上	日常生活の中で家事・育児・介護に参加することが少ない男性が必要な知識と技術を身に付けるとともに、家事・育児・介護への関わり方を見直すことを目的に、男性を対象とした講座を通じて家庭における男女共同参画意識を高めます。	とよた男女共同参画センター

#### 基本施策② 企業の取組の促進

従業員のワーク・ライフ・バランスの実現に向けた働き方改革の必要性や取組方法を、企業へ啓発するとともに、取組を進める企業に対する各種支援を行い、多様な働き方が可能な職場環境の実現を推進します。

No	事業名	事業内容	担当課
146	事業所における働き方改革推進のためのアドバイザー及び講師派遣	事業所における働き方改革を推進するために、従業員の働き方の見直しや職場環境の改善、ダイバーシティの理解促進などについて、アドバイザー及び講師を派遣します。	ものづくり産業振興課
147	事業所における働き方改革推進のための事業所訪問	働き方改革の必要性や一般事業主行動計画の策定、育児・介護休業制度、国・県の助成制度などについて情報提供し、事業所ごとの特徴を踏まえた助言を行います。	ものづくり産業振興課
148	働きやすく働きがいのある職場環境づくりに取り組む優良事業所に対する表彰制度	働き方改革に関する優良な取組を行う事業所に対する表彰を継続して実施し、更なる周知、啓発を行います。	ものづくり産業振興課

## 施策目標（２）地域力を生かした家庭力の向上及び子どもの育成

子育てする親が抱える不安を軽減できるよう、親同士の学びや仲間づくりの機会の推進により、子育てが孤立しない取組を行います。

また、地域における子育て力を高め、子どもたちが地域における多世代交流を通して様々な経験を得られるよう、地域活動を支援します。

### 基本施策① 親育ちの支援

親としての意識や能力が身に付く家庭教育支援の展開を図り、子育ての悩みを抱える親に対して、地域ぐるみで子育てできる環境づくりを進めます。

No	事業名	事業内容	担当課
149	家庭教育講座の開催	子育て家庭を対象に子どもとの関わりやしつけなどに関する講座をこども園、子育て支援センターなどにおいて開催します。	保育課
150	家庭教育事業（家庭教育講座・親育ち交流カフェ）の開催支援	子どもの発達状況にあった家庭環境づくりが進められるよう、主に小中学生の保護者を対象にした学習機会を提供します。子どもとの関わり方やしつけなどについて学ぶ講座や、親同士が情報交換と子育てを振り返る機会として親育ち交流カフェの開催を支援します。また、子どもの権利の視点を取り入れた家庭教育の内容での実施を検討・実施します。	次世代育成課
151	こども園での親の保育参加事業	こども園で親が直接、保育参加することにより、子どもの特性及び発達への理解を深め、自分の子どもへの関わり方を見直す機会とします。ほかの子どもを同時に保育することにより、子育てのヒントをつかむとともに、地域で子どもを育てる意識の醸成を図ります。	保育課
152	ブックスタート事業	赤ちゃん絵本を開くひとときを分かち合い、親子で絵本を楽しむきっかけをつくるため、健康診査会場で親子1組ずつに読み聞かせを体験してもらい、絵本を手渡し家庭での継続を図ります。	図書館管理課
153	家庭教育手帳「親ノート」の活用	小中学生の保護者に対し、子どもとの関わり方のアドバイスや市の子育て支援策の情報を掲載し、子どもの成長及び親育ちの経過を記録できる家庭教育手帳を配付し、家庭教育力の向上を図ります。	次世代育成課
154	親ノートの再編集	現在の親ノートの内容を、より保護者に伝わりやすい内容に再編集します。また子どもの権利の視点を取り入れた内容を追加します。	次世代育成課

## 基本施策② 子育ての仲間づくりや情報共有の場の提供

子育ての悩みを抱える家族が孤立しないよう子育てについての情報交換、悩みや不安の解決につながる相談などが親同士で行えるよう、仲間づくりや交流の機会を提供します。

No	事業名	事業内容	担当課
155	子育てサロン事業	子育て家庭が家庭教育や子育てについて気軽に話し合い、相談できる場を交流館に設置し、地域と家庭教育・子育ての結びつきを深めます。	保育課
156	地域子育て支援拠点事業	子育て支援センターや子どもつどいの広場において、子育て中の親子に対し、交流や相談の場の提供、子育てサークルの育成支援、子育てに関する情報提供などを関係機関と連携して実施します。また、子どもや子育て家庭が楽しむことができるイベントを開催します。	保育課

## 基本施策③ 世代間交流と地域力を生かした子育て支援活動の促進

地域における異世代の交流を促進し、様々な主体が子育てに関わり、社会全体で子育て支援活動を推進します。

No	事業名	事業内容	担当課
157	青少年健全育成推進協議会活動への支援	地域における青少年の健全育成の活発化を目指し、青少年健全育成推進協議会の活動を支援します。	次世代育成課
158	子ども会活動への支援	子どもたちが子ども会活動を通じて、自主性と主体性を育みながら地域で活動できるよう、子ども会活動に係る費用の一部を助成するとともに、行事などにレクリエーション指導者を派遣し、運営を支援します。また、さらに活発な活動を促すための方策を検討します。	次世代育成課
159	ジュニアクラブ活動への支援	中学生が地域で大人たちと交流しながら、ボランティアなど、地域で活発に活動できるよう、その費用の一部を助成するとともに、ジュニアクラブの指導者を対象に研修会を開催します。さらに活発な活動を促すため、青少年健全育成推進協議会とともに、その方策を検討します。	次世代育成課
160	青少年育成団体の活動支援	市子ども会連絡協議会やボーイスカウト、ガールスカウト、豊田てらこやなど、青少年育成を目的とした団体に対し、運営補助金や青少年育成団体の活動拠点となるための環境整備、団体間の情報共有（連絡会の開催）などの運営の支援を行います。	次世代育成課
161	子ども会育成連絡協議会、PTA連絡協議会の活動支援	市内各地で青少年育成活動を行っている単位子ども会や単位PTAの上位団体である子ども会育成連絡協議会、PTA連絡協議会との連携を図り、活動を支援します。	次世代育成課

No	事業名	事業内容	担当課
162	母子保健推進員・おめでとう訪問員の養成	妊娠、出産、子育てなどに不安や悩みを持つ母親の身近な相談員として、母子保健推進員・おめでとう訪問員を養成します。	子ども家庭課
163	地域子どもの居場所づくり事業	すべての小学生を対象とした安全・安心な居場所づくりのため、地域学校共働本部などによる「地域子どもの居場所づくり事業」の拡大を図り、地域の実情に即した子どもの居場所づくりを進めます。	次世代育成課
164	ファミリー・サポート・センター事業	仕事と子育ての両立を支援するため、保育などの援助を受けたい者と援助を行いたい者を組織化し、相互援助活動を行うファミリー・サポート・センター事業を実施します。	保育課
165	主任児童委員活動の支援	地域の実情を把握し、子育てに関する相談に応じるとともに、関係機関と連携しながら支援を行い、地域における児童福祉の増進を図ります。	子ども家庭課
166	ファミリー・サービス・クラブ事業の支援	近隣地域の会員同士で家庭内の仕事を有料で援助し合う「相互援助活動」を行う組織である豊田市ファミリー・サービス・クラブの事業を支援します。	とよた男女共同 参画センター
167	プレーパークの開催	鞍ヶ池公園に隣接する里山エリアにおいて、子どもたちが自然の中で自由に遊べるよう、運営知識を持った団体によりプレーパークを開催します。	鞍ヶ池公園
168	子ども食堂支援事業	子ども食堂の立ち上げや運営に対し、相談対応、運営支援などの取組を一体的に実施します。	福祉総合相談課
169	支援が必要な子どもの居場所づくり事業	地域の中で見守りが必要な子どもの居場所の立ち上げや運営に対し、相談対応、運営支援などの取組を一体的に実施します。	福祉総合相談課
170	特色ある学校づくり推進事業	地域に開かれ地域に愛される学校となるよう、地域の文化や芸術に関わる活動・交流や、勤労生産に関わる活動等を学校独自に展開します。	学校教育課
171	地域学校共働本部事業	地域と学校が連携・共働し、地域全体で児童生徒の成長を支える体制づくりを推進します。	学校教育課
172	コミュニティ・スクール推進事業	中学校区の単位で、目指す子ども像や9年間を見通した教育活動を共有し、学校間の連携及び地域ぐるみによる教育を効果的に実施するコミュニティ・スクールを推進します。	学校教育課
173	こども園における地域活動事業	こども園の有する専門的機能を地域住民のために活用するため、地域の子育て家庭に対する育児講座の開催、世代間のふれあい活動、異年齢児交流の実施など、地域のニーズに応じた幅広い活動に取り組みます。	保育課

## 重点事業群

子どもに関する事業は、課題が複雑に絡み合っており、本計画では、重点的に推進すべき基本施策を複数連動させることで、事業効果の最大化を図ることとします。

### 子どもの権利啓発の推進

豊田市における子どもに関する基本的な考え方は、豊田市子ども条例に集約されています。子どもの権利に関する啓発・理解・学習を促進することにより、子どもに関する施策全体の効果を高めます。特に日々子どもに接する育ち学ぶ施設や保護者等に向けて、子どもの権利啓発を推進することで、子どもの目線に立った対応を促進します。

No	事業名	事業内容	担当課
1	子どもの権利啓発事業	子どもの権利について理解を深める機会として、中学校で、教員向け研修、全校講演会、子どもの権利の授業を行います。	次世代育成課
2	子どもに関わる団体や大人への子どもの権利啓発研修	育ち学ぶ施設（学校教育施設、社会教育施設、児童福祉施設など）及び、地域で子どもに関するボランティア活動の団体や大人に対し、子どもの権利啓発や研修の機会を設けます。	次世代育成課
3	保護者向けの子どもの権利に関する情報発信・啓発	幼児・児童・生徒の保護者向けに、子どもの権利に関する内容を取り入れて再編した親ノートの配付と親育ち交流カフェの実施を行います。	次世代育成課
4	子どもの権利学習プログラム	市が独自に作成した子どもの権利学習プログラム（幼児版、小学生版（低学年、中学年、高学年）、中学生版、保護者版）を実施します。幼児にはこども園と家庭で連携しながら、児童生徒には道徳の授業などで実施することで、子どもの自己肯定意識の向上、自他の権利の正しい理解を促進します。	次世代育成課
149	家庭教育講座の開催	子育て家庭を対象に子どもとの関わりやしつけなどに関する講座をこども園、子育て支援センターなどにおいて開催します。	保育課
150	家庭教育事業（家庭教育講座・親育ち交流カフェ）の開催支援	子どもの発達状況にあった家庭環境づくりが進められるよう、主に小中学生の保護者を対象にした学習機会を提供します。子どもとの関わり方やしつけなどについて学ぶ講座や、親同士が情報交換と子育てを振り返る機会として親育ち交流カフェの開催を支援します。また、子どもの権利の視点を取り入れた家庭教育の内容での実施を検討・実施します。	次世代育成課
153	家庭教育手帳「親ノート」の活用	小中学生の保護者に対し、子どもとの関わり方のアドバイスや市の子育て支援策の情報を掲載し、子どもの成長及び親育ちの経過を記録できる家庭教育手帳を配付し、家庭教育力の向上を図ります。	次世代育成課

## 子どもの孤困（ここん）きゅうさいプログラム

第5章で事業群を整理しています。

### 情報通信技術を活用した子育て支援サービスの充実

育ち学ぶ施設において、子育てに関する多様なニーズや需要増加に対応することが求められています。それに対応するため、情報通信技術を活用した事務効率の向上を図るとともに、幼児教育・保育の環境の向上につなげます。

No	事業名	事業内容	担当課
99	保育士の確保と働きやすい環境の整備	大学等との連携や採用手法の見直しなどにより、必要な保育士を確保します。また、情報通信技術の活用、事務員の配置、使用済みおむつの回収・処分などにより事務負担を軽減することで、保育士が保育に専念できる働きやすい環境を整備します。	保育課
121	情報通信技術の活用や簡素化による放課後児童クラブ事務の軽減	放課後児童クラブの参加申込の申請手続きなどについて、情報通信技術の活用や簡素化により、保護者等の事務手続きの負担軽減及び効率化を図ります。	次世代育成課



## 虐待防止及び対応策の強化

関係機関との連携及び支援体制の強化を図り、児童虐待の発生予防から早期発見・早期対応が行われるよう、児童虐待防止策を進めます。

No	事業名	事業内容	担当課
8	子ども家庭総合支援拠点（家庭児童相談室）における児童虐待への早期対応及び子育て相談・支援	児童虐待通告に対し必要な調査等を迅速に実施し、48時間以内の児童の安全確認を行うとともに、児童相談所・警察と連携して適切な対応を行います。 また、関係部署、関係機関との連携により市民に寄り添った相談支援を行うことで、児童虐待等の発生予防に努めます。	子ども家庭課
9	子ども家庭総合支援拠点（家庭児童相談室）における相談支援体制の充実	児童虐待への迅速かつ確かな対応を行うため、専門的な知識を持つ人材の確保に努めるほか、職員体制の充実に努めます。	子ども家庭課
10	要保護児童・DV対策協議会参加機関の連携による要保護児童等の早期発見早期対応及び適切なケース進捗管理	要保護児童・要支援児童及び特定妊婦の早期発見と適切な支援を行うため、要保護児童・DV対策協議会の関係機関が連携し、必要な情報交換を行うとともに、要保護児童等に対し適切な支援が行われるようにします。	子ども家庭課
11	DV相談に関する情報提供	DV相談窓口の情報やチェック項目などを掲載したリーフレットを市内公共施設や病院、大型店などに協力を依頼し、設置します。	とよた男女共同参画センター
12	養育支援訪問事業	児童の養育について支援が必要でありながら、積極的に自ら支援を求めることが困難な家庭に対し、過重な負担がかかる前に、ヘルパーなどの専門職員を派遣し、家庭内での養育に関する援助支援を行います。 また、支援が必要な家庭を、委託保健師・助産師が訪問し、個々の状況に応じて専門的・具体的な育児に関する相談・指導支援を行います。	子ども家庭課 地域保健課
13	児童虐待防止のための啓発事業	各種団体への講師派遣、出前講座等を通じ、児童虐待に関する市民の理解を深め、児童虐待の早期発見、早期対応に向けた啓発を行います。	子ども家庭課
14	児童虐待防止教育	子どもへの虐待を防ぐために、子ども自身が具体的な対応方法を学ぶとともに、保護者、こども園・学校関係者などが、子どもへの虐待についての知識を持ち、信頼できる大人としての適切な対応について学ぶための児童虐待防止教育（CAPプログラムによるワークショップ）を実施します。	子ども家庭課

## 待機児童対策

保育士の確保と保育士の働き方改革の実施などにより受入枠を拡大し、待機児童の解消を目指します。

No	事業名	事業内容	担当課
97	こども園などでの定員拡大	官民連携した取組などにより0～2歳児の定員拡大を進めます。 ①幼稚園認可こども園の保育所認可化 ②私立こども園との連携による分園整備 ③企業主導型保育事業の活用促進 ④豊田市認証保育所制度の活用促進	保育課
98	保育ママ事業	こども園の空き教室で、市が認定した保育ママにより、入園を待機となった0～2歳児の保育を実施します。	保育課
99	保育士の確保と働きやすい環境の整備	大学等との連携や採用手法の見直しなどにより、必要な保育士を確保します。また、情報通信技術の活用、事務員の配置、おむつの処分委託などにより事務負担を軽減することで、保育士が保育に専念できる働きやすい環境を整備します。	保育課
104	公立こども園の園舎の整備	公共施設等総合管理計画などに基づき、園舎の改築や計画的な修繕などを実施し、幼児教育・保育環境の維持・向上を図ります。また、改築に合わせ、受入定員の拡大を図ります。	保育課
106	私立園に対する施設整備費補助	私立こども園、私立幼稚園、私立幼保連携型認定こども園の改築、空調整備、防犯カメラ設置、修繕などの施設整備に係る費用を助成し、幼児教育・保育環境の維持・向上を図ります。また、改築に合わせ、受入定員の拡大を図ります。	保育課

## 義務教育期後の社会参加活動の促進

義務教育期後の学生など青少年は、社会や地域の大きな活力となります。その意欲や能力を地域や社会に適切につなげ、青少年の社会参画をさらに促進します。

併せて、自立に困難を抱える若者の支援を行うことで、地域や社会とつながる若者を増やします。

No	事業名	事業内容	担当課
123	青少年ボランティア事業	青少年（高校生以上）が、地域・社会とのつながりを目的として、様々なボランティア活動の体験を通して、自立心と思いやりの心を育むとともに、地域社会への参画を考える機会と地域の大人とのつながりの機会を提供します。青少年のボランティア意識を高める事業を実施します。	次世代育成課
126	学生によるまちづくり提案	学生から豊田市のまちづくりに関する施策・事業の提案を募集し、豊田市がより楽しく、魅力あるまちへ発展するための提案を求めます。また、学生自身で提案した事業を実施します。地域というフィールドで学生は、様々な年代や考え方をを持った地域の人との出会いが、学生の成長につながります。	次世代育成課
127	（仮称）20歳のつどいの実施内容の決定と事業の開催	2022年度までに「（仮称）20歳のつどい」の実施内容を検討し、決定します。成年年齢が18歳となる2022年以降も「（仮称）20歳のつどい」として、20歳を対象に事業を開催します。	次世代育成課
135	高校生・大学生の社会参加活動促進事業	青少年センターを拠点とし、高校生・大学生が、地域・社会への参加を自主的に行うことができるよう活動を促進します。	次世代育成課
142	若者サポートステーションの運営と支援	ニート・ひきこもり等、自立に困難を抱える若者とその家族を対象に、自立に向けた相談、就労などに向けた学習・訓練、当事者や家族のグループ活動の支援など、社会参加や就労に向けた支援を若者サポートステーションで行います。また、総合相談窓口として、各支援機関と連携します。	次世代育成課

## 少子化への対応

平成30年6月に取りまとめられた「少子化克服戦略会議」の提言によると、「結婚、妊娠、出産、子育て支援といった狭義の少子化対策のみならず、より視野を広げ、地域の産業活性化や企業誘致、雇用の創出により社会の活力を維持し、地方への移住促進や若者の定着・増加を図ること、子育て世帯にやさしいまちづくりといった広義の少子化対策も同時に進める必要がある」としています。この提言を参考に施策の対象を幅広く捉え、子育ての喜びを社会全体で分かち合うことを目指し、出生数の維持・増加に向けて取り組みます。

No	事業名	事業内容	担当課
18	子育て世代包括支援センターによる利用者支援事業	妊娠期から子育て期にわたるまでの母子保健や育児に関する様々な悩みなどに円滑に対応するため、ママサポーターが専門的な見地から相談支援等を実施するとともに、必要な支援の調整や関係機関との連絡調整を行い、妊産婦や乳幼児等に対して切れ目のない支援を提供します。	子ども家庭課
22	子育て世帯に対する育児負担軽減のための支援	産前産後におけるヘルパーの派遣や、保護者のレスパイトのための子どもの一時的な預かり（ショートステイ）を行い、親族等からの支援が受けにくい世帯の子育てを支援します。	子ども家庭課
96	定住促進プロモーション「ファースト暮らしとよた」	家族形成期世代を主な対象に、豊田市の魅力や住まいに関する支援・制度等の情報を発信し、豊田市への定住を促進する。	定住促進課
134	とよた出会いの場プロジェクト	青少年の独身者を対象に、立食パーティーや交流ゲームなどのイベントや活動を通して出会い、交流できる活動を実施します。	次世代育成課
145	男性の家事・育児・介護講座等を通じた意識の向上	日常生活の中で家事・育児・介護に参加することが少ない男性が必要な知識と技術を身に付けるとともに、家事・育児・介護への関わり方を見直すことを目的に、男性を対象とした講座を通じて家庭における男女共同参画意識を高めます。	とよた男女共同参画センター
147	事業所における働き方改革推進のための事業所訪問	働き方改革の必要性や一般事業主行動計画の策定、育児・介護休業制度、国・県の助成制度などについて情報提供し、事業所ごとの特徴を踏まえた助言を行います。	ものづくり産業振興課
156	地域子育て支援拠点事業	子育て支援センターや子どもつどいの広場において、子育て中の親子に対し、交流や相談の場の提供、子育てサークルの育成支援、子育てに関する情報提供などを関係機関と連携して実施します。また、子どもや子育て家庭が楽しむことができるイベントを開催します。	保育課
164	ファミリー・サポート・センター事業	仕事と子育ての両立を支援するため、保育などの援助を受けたい者と援助を行いたい者を組織化し、相互援助活動を行うファミリー・サポート・センター事業を実施します。	保育課
166	ファミリー・サービス・クラブ事業の支援	近隣地域の会員同士で家庭内の仕事を有料で援助し合う「相互援助活動」を行う組織である豊田市ファミリー・サービス・クラブの事業を支援します。	とよた男女共同参画センター

# 第 5 章

## こ こん きゅうさい 子どもの孤困・救済対策

第5章では、本市が子どもの孤困・救済対策に取り組む背景とその基本的な考え方を整理しています。また、具体的な施策・事業について記載しています。

# 1. 国の子どもの貧困対策

現在、わが国の子どもの貧困の状況は、先進国の中でも厳しい状況にあります。子どもの相対的貧困率は、OECD加盟国の中でも最悪の水準にあり、7人に1人の子どもが貧困状態にあるといわれています。また、生活保護世帯の子どもの高等学校等進学率も全体として低い水準にとどまっています。

こうした貧困家庭に生まれた子どもは、医療や食事、学習、進学等の様々な場面で不利な状況におかれ、将来も貧困から抜け出せない、いわゆる貧困の連鎖が起きていることも明らかになってきました。

このような背景から、2014年1月、子どもの将来がその生まれ育った環境によって左右されることのないよう、貧困の状況にある子どもが健やかに育成される環境を整備するとともに、教育の機会均等を図るため、子どもの貧困対策を総合的に推進することを目的として、「子どもの貧困対策の推進に関する法律」が施行されました。

2019年6月、改正子どもの貧困対策の推進に関する法律が公布され、市町村は子どもの貧困対策計画の策定を努めるものとされました。改正法に従い、市町村は大綱を勘案して取組を進めていくこととなっています。

# 2. 本市における現状と課題

## (1) 児童虐待数の増加

児童虐待件数は、全国的に増加しており、本市では高止まりの状況となっています。

児童虐待につながると思われる家庭・家族の状況には、「虐待者の心身の不安定」「経済的な困難」「ひとり親家庭」「不安定な就労」など、複合的な困難が存在しています。

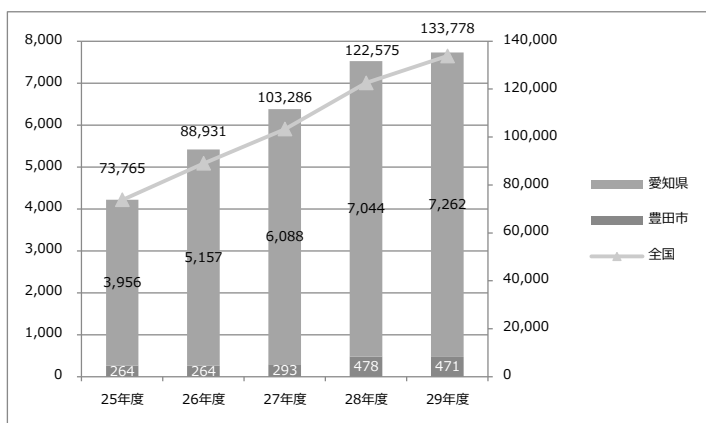

出典：児童相談所での虐待相談件数（厚労省）、児童相談センター相談実績等の概要について（愛知県）、子ども家庭課調べ

## (2) ひとり親世帯の増加

本市において、ひとり親世帯は増加しています。

ひとり親世帯には、パートやアルバイトの非正規雇用の割合が43.8%と高く、就労が不安定で経済的な困難に陥りやすい状況です。また、家事・育児も一人で行うため、精神的負担感を感じやすく、児童虐待など深刻な問題が起こる可能性も考えられます。

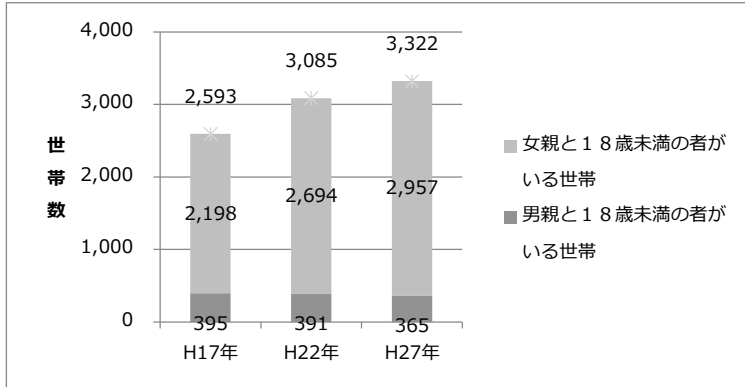

出典：国勢調査（H17, 22, 27）

## (3) 大人との関わりが子どもの自己肯定感を高めている

子どもにとって大人との会話が多いと、子どもの自己肯定感が高くなる傾向があります。

家庭での会話、学校での教育、地域での多様な活動など、様々な大人との交流の中で話を聞いてくれたり、評価してくれることで、子ども自身の自己肯定感が高まると考えられます。

【お父さんはよく話を聞いてくれますか×自分は価値のある人間だと思う（小学4～6年生）】

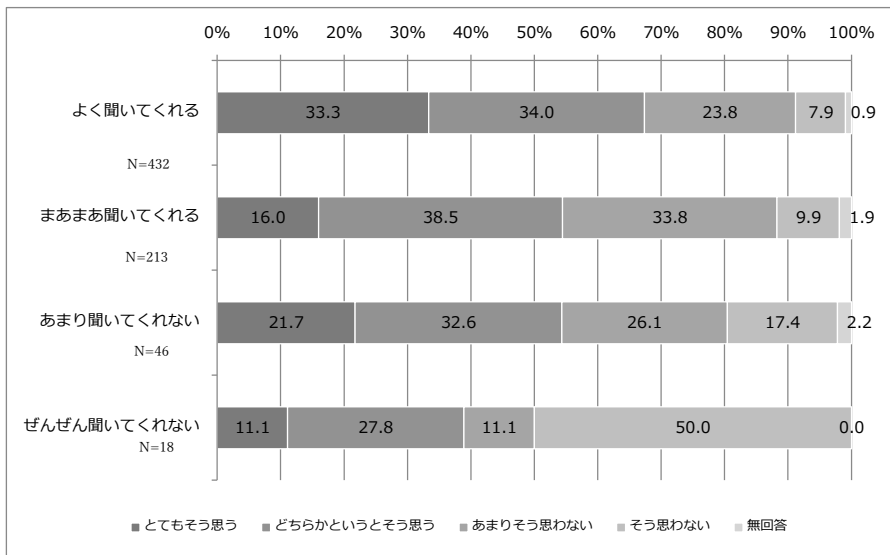

出典：子ども・子育てに関する市民意向調査（H30）

### 3. 「子どもの<sup>ここん</sup>孤困・<sup>きゅうさい</sup>救済対策」の基本的な考え方

子どもの貧困は、本市の子ども条例が保障する、「安心して生きる権利」「自分らしく生きる権利」「豊かに育つ権利」「参加する権利」を脅かすものです。愛知県が実施した愛知子ども調査によると、本市の2016年の子どもの相対的貧困率は5.4%であり、国の13.9%と比較すると低い水準にはあるものの、子どもの貧困対策は重要な課題として位置づけられます。

そのため、本市では、貧困を経済的貧困にとどまらない幅広い視点で捉え、子ども条例に規定される「子どもの権利の保障」という観点から、子どもの貧困対策を推進していきます。

#### 【考え方】

「子どもの貧困対策」から、子どもたちに寄り添った

「子どもの<sup>ここん</sup>孤困・<sup>きゅうさい</sup>救済対策」へ

子どもは一人ひとりがかげがえのない存在です。子どもの権利が保障された社会となるために、経済的な問題だけでなく様々な環境にあるすべての子どもに寄り添い向き合うことが必要です。そのために、孤立や困りごとを抱える子どもたちを大人や地域が助ける仕組みを構築します。

#### 【目指す姿】

子どもの権利が保障され  
子どもたちが幸せに暮らすことのできる社会

#### 【方向性】

子どもの自己肯定感の向上  
地域支援力の向上  
深刻な困難を抱える家庭への適切な支援  
貧困の連鎖の解消



## 4. 子どもの<sup>ここん</sup>孤困きゅうさいプログラム

子どもの孤困きゅうさいプログラムは、重点事業群の1つに位置づけて取り組みます。

### 1 子どもの権利保障

子ども自身の権利を学ぶことと、また子どもたちを取り巻くすべての大人に子どもの権利を啓発し理解を深めることで、子どもが「自分は大切にされてよい存在だ」と気づき、子どもたちが自分らしく生き、豊かに育つことができます。子どもたち寄り添った環境の中で、子どもたちの自己肯定感を育てていきます。

事業 No	事業名
1	子どもの権利啓発事業
2	子どもに関わる団体や大人への子どもの権利啓発研修
3	保護者向けの子どもの権利に関する情報発信・啓発
4	子どもの権利学習プログラム
5	とよた子どもの権利相談室（子どもスマイルダイヤル）の運営
6	「人権を考える集い」の開催
7	「人権移動教室」の開催
13	児童虐待防止のための啓発事業

### 2 共働でつながる支援のネットワーク

市の関係部局での連携を図るとともに、各地域におけるコミュニティと連携・共働し、必要な支援へつなげる仕組みを構築します。

事業 No	事業名
8	子ども家庭総合支援拠点(家庭児童相談室)における児童虐待への早期対応及び子育て相談・支援
9	子ども家庭総合支援拠点（家庭児童相談室）における相談支援体制の充実
10	要保護児童・DV対策協議会参加機関の連携による要保護児童等の早期発見早期対応及び適切なケース進捗管理
12	養育支援訪問事業
18	子育て世代包括支援センターによる利用者支援事業
22	子育て世帯に対する育児負担軽減のための支援
23	豊田市母子保健・医療・福祉ネットワーク会議の開催
72	総合相談窓口運営事業
157	青少年健全育成推進協議会活動への支援
158	子ども会活動への支援
159	ジュニアクラブ活動への支援
161	子ども会育成連絡協議会、PTA連絡協議会の活動支援
165	主任児童委員活動の支援
168	子ども食堂支援事業
169	支援が必要な子どもの居場所づくり事業

### 3 教育の支援

家庭環境に左右されず、子どもたちの学力の保障と教育の機会の均等化を図るべく、学習支援や高校、大学等進学への経済的支援、幼児教育無償化の対応を行います。

事業 No	事業名
15	いじめ防止に向けた児童生徒の主体的な取組の推進
16	適応指導教室の活動内容の充実
64	就学支援事業
65	子どもの学習・生活支援事業
69	親と子の電話相談「はあとラインとよた」
70	スクールカウンセラー・スクールソーシャルワーカーの派遣事業
78	保育料の軽減
79	こども園の給食費の軽減
80	小・中学校の就学援助
82	奨学金の支給
83	私立高等学校授業料の補助
112	感動体験機会の提供

## 4 生活の支援

貧困状況にある子どもや家庭が社会的孤立に陥ることがないように相談機関や社会参加の機会の充実を図ります。

事業 No	事業名
19	妊産婦健康診査事業
20	妊娠中の健康教室（パパママ教室）の開催
21	産後ケア事業
22	子育て世帯に対する育児負担軽減のための支援
24	おめでとう訪問（乳児家庭全戸訪問事業）
34	乳児健康診査
35	3、4か月児健康診査
36	1歳6か月児健康診査
37	3歳児健康診査
42	ふれあい子育て教室の開催
48	ひとり親家庭に対する子育て支援
50	ひとり親相談（母子・父子自立支援員事業）
66	生活困窮者自立支援事業
68	育児健康相談
71	「とよた急病・子育てコール24」事業
74	母子・父子家庭に対する市営住宅の家賃軽減
95	家族形成期支援住戸の整備
97	こども園などでの定員拡大
98	保育ママ事業
100	一時保育（一時預かり事業）
101	延長保育（時間外保育事業）
102	休日保育事業
103	病児保育事業
117	放課後児童クラブ（放課後児童健全育成事業）

## 5 保護者の就労・経済的支援

生活の基盤を安定的に確保するため、保護者の就労を支援します。また、手当での支給のほか、各種負担の軽減を図り、最低限の経済基盤や生活の場が保たれるよう支援を行います。

事業 No	事業名
47	ひとり親家庭の親の資格取得等支援
49	母子家庭等就業支援事業
75	子育て世帯等に対する児童手当の適切な支給
76	ひとり親家庭等に対する手当の適切な支給
77	ひとり親家庭等に対する福祉資金の貸付
81	放課後児童クラブ利用者負担金の軽減
86	子ども医療助成
87	母子・父子家庭医療助成

## 第 6 章

# 子ども・子育て 支援事業計画

第6章では、子ども・子育て支援新制度の概要と、本市における教育・保育提供区域の考え方、教育・保育及び地域子ども・子育て支援事業の量の見込みと確保の内容を記載しています。

# 1. 子ども・子育て支援新制度について

子ども・子育て支援新制度では、以下の子ども・子育てに係るサービス・事業を提供することとしています。

## ① 子育て支援の給付と事業の全体像

### 子ども・子育て支援給付

#### 施設型給付

- 認定こども園
- 幼稚園（新制度移行）
- 保育所

#### 地域型保育給付

- 小規模保育  
（定員は6人以上19人以下）
- 家庭的保育  
（保護者の居宅などにおいて保育を行います。  
定員は5人以下）
- 居宅訪問型保育  
（子どもの居宅において保育を行います）
- 事業所内保育  
（事業所内の施設などにおいて保育を行います）

#### 施設等利用給付

- 幼稚園（新制度未移行）
- 預かり保育事業
- 特別支援学校
- 認可外保育施設等

#### 児童手当

次代の社会を担う児童の健やかな成長のため、0歳から中学校修了前の児童を養育している保護者などに手当を支給します。

### 地域子ども・子育て支援事業

- 放課後児童クラブ  
（放課後児童健全育成事業）
- 延長保育  
（時間外保育事業）
- 子育て短期支援事業  
（ショートステイ）
- 地域子育て支援拠点事業
- 一時保育  
（一時預かり事業）
- 病児保育事業
- ファミリー・サポート・センター事業
- 妊婦健診事業
- おめでとう訪問  
（乳児家庭全戸訪問事業）
- 養育支援訪問事業
- 利用者支援事業
- 実費徴収に係る補足給付を行う事業

## ② 認定区分

子ども・子育て支援新制度において、保護者が子どものための教育・保育給付（施設型給付及び地域型保育給付等）を受けるには、その子どもの保育の必要性について、国の定める客観的な基準に基づいた市町村の認定を受ける必要があります。認定区分は次の3区分です。

	1号認定	2号認定	3号認定
対象年齢	満3歳以上の小学校就学前の子ども		満3歳未満の 小学校就学前の子ども
対象条件	2号認定の子ども以外	保護者の就労又は疾病その他の内閣府令で定める事由により、家庭において必要な保育を受けることが困難であるもの	

また、子育てのための施設等利用給付を受けるには、その子どもの保育の必要性について、国の定める客観的な基準に基づいた市町村の認定を受ける必要があります。認定区分は次の3区分です。

	新1号認定	新2号認定	新3号認定
対象年齢	満3歳以上の小学校就学前の子ども	満3歳に達する日以後最初の3月31日を経過した小学校就学前の子ども	満3歳に達する日以後最初の3月31日までの間にある小学校就学前の子ども
対象条件	新2号、新3号認定の子ども以外	保護者の就労又は疾病その他の内閣府令で定める事由により家庭において必要な保育を受けることが困難であるもの	保護者の就労又は疾病その他の内閣府令で定める事由により家庭において必要な保育を受けることが困難であるもののうち、保護者及び同一世帯員が市町村民税世帯非課税者であるもの

### ③ 量の見込みの算出の流れ

国の方針では、子ども・子育て支援に係る現在の利用状況及び潜在的な利用希望を把握した上で、2020年度からの5年間における「教育・保育」と「地域子ども・子育て支援事業」の量の見込みを定めるとともに、その提供体制の確保の内容、実施時期などを盛り込むこととされています。

本市では、2018年度に実施した意向調査をもとに、事業の利用実績や現在の供給体制、今後の動向などを踏まえ、量の見込みを設定しました。

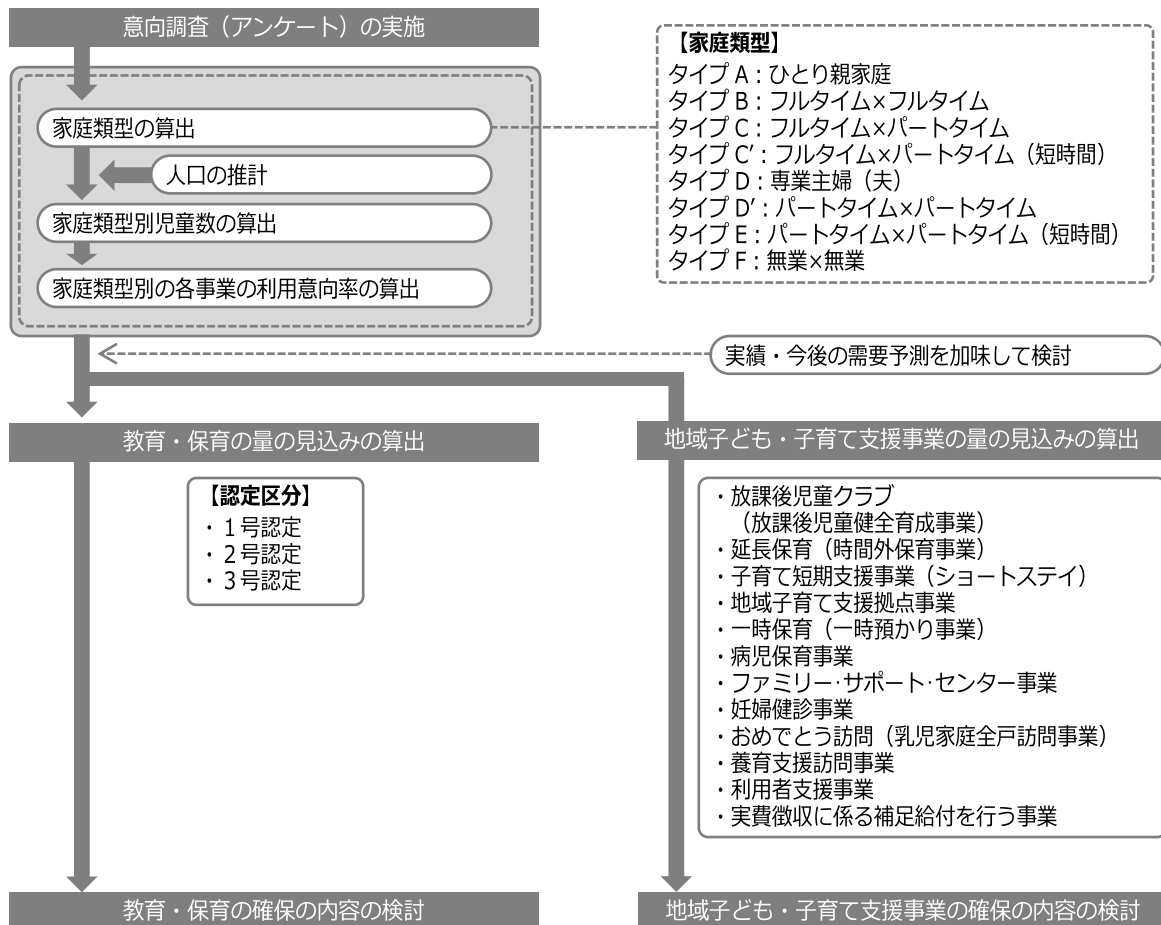



#### ④ 年齢区分別児童人口推計

量の見込み及び確保の内容の算定の基礎となる 2020～2024 年度までの人口推計は、2014～2018 年（各年 10 月 1 日）の住民基本台帳及び外国人登録人口をもとに、コーホート変化率法により算出しました。

年齢	2020 年度	2021 年度	2022 年度	2023 年度	2024 年度
0 歳	3,465	3,415	3,418	3,383	3,374
1 歳	3,533	3,479	3,426	3,426	3,390
2 歳	3,571	3,495	3,441	3,386	3,382
3 歳	3,604	3,539	3,466	3,411	3,355
4 歳	3,717	3,586	3,519	3,446	3,391
5 歳	3,876	3,714	3,588	3,519	3,446
6 歳	3,714	3,839	3,679	3,558	3,483
7 歳	3,889	3,707	3,832	3,670	3,549
8 歳	3,936	3,876	3,697	3,820	3,660
9 歳	3,989	3,935	3,876	3,697	3,820
10 歳	3,996	3,978	3,923	3,865	3,688
11 歳	4,122	4,004	3,985	3,933	3,873

## 2. 教育・保育提供区域について

国では、地理的条件、人口、交通事情等を総合的に勘案し、地域の実情に応じて、保護者や子どもが居宅より容易に移動することができる可能な区域（以下、「教育・保育提供区域」という。）を定め、教育・保育提供区域内での需給計画を立てることとしています。

こども園、私立幼保連携型認定こども園、私立幼稚園に通園している児童の居住地と通園先の関連性を分析したところ、細分化された中学校区単位の区域では、こども園、私立幼保連携型認定こども園、私立幼稚園に通園している児童が居住区域内の園に通っている割合は低くなっており、分布状況にばらつきが見られることから、非効率な施設整備が必要となるおそれがあります。

一方で、支所単位の区域は、居住区域と利用園のバランスが比較的整っており、居住区域内の園に通っている割合も高くなっているため、中学校区単位と比較し、より実態に合った区域設定であるといえます。また、山村地域については、児童数が少ないことから、より広範囲で区域を設定するという考え方もできるものの、各区域の面積が広域であることや、社会的条件等を考慮すると、支所単位を1つの区域と捉えることが適切です。

これらのことから、本計画においては、本市の教育・保育提供区域は支所単位である12区域とします。

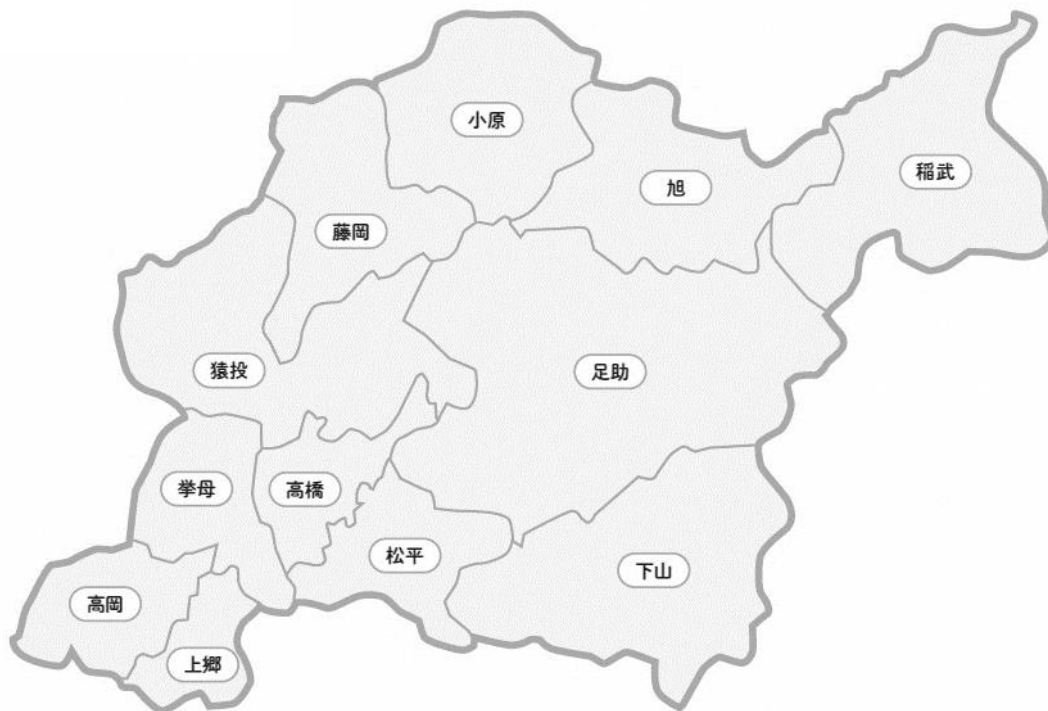

教育・保育の提供については、12 区域ごとに量の見込み及び確保の内容を設定します。また、地域子ども・子育て支援事業のうち、放課後児童クラブを除く事業については、事業の性質を考慮し、市全域での量の見込み及び確保の内容を設定します。

		事業名	提供区域
教育 保育	①	3～5歳児（1・2号認定こども）	12区域
	②	0～2歳児（3号認定こども）	12区域
地域 子ども 子育て 支援 事業	①	放課後児童クラブ（放課後児童健全育成事業）	12区域
	②	延長保育（時間外保育事業）	全市域
	③	子育て短期支援事業（ショートステイ）	全市域
	④	地域子育て支援拠点事業	全市域
	⑤	一時保育（一時預かり事業）	全市域
	⑥	病児保育事業	全市域
	⑦	ファミリー・サポート・センター事業	全市域
	⑧	妊婦健診事業	全市域
	⑨	おめでとう訪問（乳児家庭全戸訪問事業）	全市域
	⑩	養育支援訪問事業	全市域
	⑪	利用者支援事業	全市域
	⑫	実費徴収にかかる補足給付事業	全市域

### 3. 教育・保育の量の見込みと確保の内容

#### (1) 3～5 歳児（1・2 号認定子ども）

##### ① 確保の方針

- ・ 3～5 歳児は、少子化の進行に伴い園児数が減少するため、現行の施設で充足します。
- ・ 局所的なニーズの偏りについては、施設の増改築等により対応します。

##### ② 全市量の見込みと確保の内容

単位：人

			2018 年度 (実績)	2020 年度	2021 年度	2022 年度	2023 年度	2024 年度	
全市	量 の 見 込 み	A 1号	4,923	3,913	3,786	3,693	3,625	3,561	
		B 2号	5,228	7,051	6,825	6,655	6,532	6,417	
		合計	10,151	10,964	10,611	10,348	10,157	9,978	
	確 保 の 内 容	1 号	こども園（幼）	1,840	1,490	1,490	1,490	1,490	1,490
			こども園（保）	1,813	1,429	1,377	1,377	1,377	1,377
			私立幼稚園（私学助成）	1,860	1,430	1,280	1,280	1,280	1,280
			私立幼稚園（施設型給付）	180	410	560	560	560	560
			幼保連携型認定こども園	1,492	1,907	1,967	1,967	1,967	1,967
			C 合計	7,185	6,666	6,674	6,674	6,674	6,674
			充足数（C-A）	2,262	2,753	2,888	2,981	3,049	3,113
		2 号	こども園（保）	6,761	5,922	5,809	5,809	5,809	5,809
			幼保連携型認定こども園	614	1,960	2,134	2,134	2,134	2,134
			D 合計	7,375	7,882	7,943	7,943	7,943	7,943
			充足数（D-B）	2,147	831	1,118	1,288	1,411	1,526
			合計（C+D）	14,560	14,548	14,617	14,617	14,617	14,617

### ③ 区域別量の見込みと確保の内容

単位：人

			2020年度	2021年度	2022年度	2023年度	2024年度	
拳母	量の見込み	A 1号	1,364	1,308	1,252	1,250	1,245	
		B 2号	2,457	2,357	2,255	2,252	2,245	
		合計	3,821	3,665	3,507	3,502	3,490	
	確保の内容	1号	こども園（幼）	980	980	980	980	980
			こども園（保）	0	0	0	0	0
			私立幼稚園（私学助成）	820	670	670	670	670
			私立幼稚園（施設型給付）	0	150	150	150	150
			幼保連携型認定こども園	734	734	734	734	734
			C 合計	2,534	2,534	2,534	2,534	2,534
			充足数（C-A）	1,170	1,226	1,282	1,284	1,289
		2号	こども園（保）	1,740	1,740	1,740	1,740	1,740
			幼保連携型認定こども園	668	668	668	668	668
			D 合計	2,408	2,408	2,408	2,408	2,408
			充足数（D-B）	-49	51	153	156	163
			合計（C+D）	4,942	4,942	4,942	4,942	4,942

単位：人

			2020年度	2021年度	2022年度	2023年度	2024年度	
高橋	量の見込み	A 1号	525	510	506	488	469	
		B 2号	945	919	912	879	845	
		合計	1,470	1,429	1,418	1,367	1,314	
	確保の内容	1号	こども園（幼）	350	350	350	350	350
			こども園（保）	247	247	247	247	247
			私立幼稚園（私学助成）	410	410	410	410	410
			私立幼稚園（施設型給付）	0	0	0	0	0
			幼保連携型認定こども園	300	300	300	300	300
			C 合計	1,307	1,307	1,307	1,307	1,307
			充足数（C-A）	782	797	801	819	838
		2号	こども園（保）	674	674	674	674	674
			幼保連携型認定こども園	250	250	250	250	250
			D 合計	924	924	924	924	924
			充足数（D-B）	-21	5	12	45	79
			合計（C+D）	2,231	2,231	2,231	2,231	2,231

単位：人

			2020年度	2021年度	2022年度	2023年度	2024年度	
上郷	量の 見込み	A 1号	411	397	381	365	360	
		B 2号	741	716	687	657	649	
		合計	1,152	1,113	1,068	1,022	1,009	
	確保の内容	1号	こども園（幼）	0	0	0	0	0
			こども園（保）	231	179	179	179	179
			私立幼稚園（私学助成）	0	0	0	0	0
			私立幼稚園（施設型給付）	0	0	0	0	0
			幼保連携型認定こども園	298	358	358	358	358
			C 合計	529	537	537	537	537
			充足数（C-A）	118	140	156	172	177
		2号	こども園（保）	631	488	488	488	488
			幼保連携型認定こども園	345	519	519	519	519
			D 合計	976	1,007	1,007	1,007	1,007
			充足数（D-B）	235	291	320	350	358
		合計（C+D）		1,505	1,544	1,544	1,544	1,544

単位：人

			2020年度	2021年度	2022年度	2023年度	2024年度	
高岡	量の 見込み	A 1号	708	697	684	680	663	
		B 2号	1,276	1,256	1,233	1,226	1,195	
		合計	1,984	1,953	1,917	1,906	1,858	
	確保の内容	1号	こども園（幼）	0	0	0	0	0
			こども園（保）	274	274	274	274	274
			私立幼稚園（私学助成）	200	200	200	200	200
			私立幼稚園（施設型給付）	90	90	90	90	90
			幼保連携型認定こども園	170	170	170	170	170
			C 合計	734	734	734	734	734
			充足数（C-A）	26	37	50	54	71
		2号	こども園（保）	905	905	905	905	905
			幼保連携型認定こども園	405	405	405	405	405
			D 合計	1,310	1,310	1,310	1,310	1,310
			充足数（D-B）	34	54	77	84	115
		合計（C+D）		2,044	2,044	2,044	2,044	2,044

単位：人

			2020年度	2021年度	2022年度	2023年度	2024年度	
猿投	量の見込み	A 1号	539	520	514	506	497	
		B 2号	971	937	926	911	895	
		合計	1,510	1,457	1,440	1,417	1,392	
	確保の内容	1号	こども園（幼）	0	0	0	0	0
			こども園（保）	243	243	243	243	243
			私立幼稚園（私学助成）	0	0	0	0	0
			私立幼稚園（施設型給付）	180	180	180	180	180
			幼保連携型認定こども園	315	315	315	315	315
			C 合計	738	738	738	738	738
			充足数（C-A）	199	218	224	232	241
		2号	こども園（保）	800	800	800	800	800
			幼保連携型認定こども園	242	242	242	242	242
			D 合計	1,042	1,042	1,042	1,042	1,042
			充足数（D-B）	71	105	116	131	147
		合計（C+D）		1,780	1,780	1,780	1,780	1,780

単位：人

			2020年度	2021年度	2022年度	2023年度	2024年度	
松平	量の見込み	A 1号	78	72	71	65	63	
		B 2号	140	130	128	118	113	
		合計	218	202	199	183	176	
	確保の内容	1号	こども園（幼）	0	0	0	0	0
			こども園（保）	55	55	55	55	55
			私立幼稚園（私学助成）	0	0	0	0	0
			私立幼稚園（施設型給付）	60	60	60	60	60
			幼保連携型認定こども園	0	0	0	0	0
			C 合計	115	115	115	115	115
			充足数（C-A）	37	43	44	50	52
		2号	こども園（保）	150	150	150	150	150
			幼保連携型認定こども園	0	0	0	0	0
			D 合計	150	150	150	150	150
			充足数（D-B）	10	20	22	32	37
		合計（C+D）		265	265	265	265	265

単位：人

			2020年度	2021年度	2022年度	2023年度	2024年度	
藤岡	量の見込み	A 1号	171	179	187	183	175	
		B 2号	308	323	337	329	316	
		合計	479	502	524	512	491	
	確保の内容	1号	こども園（幼）	0	0	0	0	0
			こども園（保）	168	168	168	168	168
			私立幼稚園（私学助成）	0	0	0	0	0
			私立幼稚園（施設型給付）	80	80	80	80	80
			幼保連携型認定こども園	90	90	90	90	90
			C 合計	338	338	338	338	338
			充足数（C-A）	167	159	151	155	163
		2号	こども園（保）	444	444	444	444	444
			幼保連携型認定こども園	50	50	50	50	50
			D 合計	494	494	494	494	494
			充足数（D-B）	186	171	157	165	178
			合計（C+D）	832	832	832	832	832

単位：人

			2020年度	2021年度	2022年度	2023年度	2024年度	
小原	量の見込み	A 1号	24	22	21	21	22	
		B 2号	43	40	37	38	39	
		合計	67	62	58	59	61	
	確保の内容	1号	こども園（幼）	0	0	0	0	0
			こども園（保）	60	60	60	60	60
			私立幼稚園（私学助成）	0	0	0	0	0
			私立幼稚園（施設型給付）	0	0	0	0	0
			幼保連携型認定こども園	0	0	0	0	0
			C 合計	60	60	60	60	60
			充足数（C-A）	36	38	39	39	38
		2号	こども園（保）	164	164	164	164	164
			幼保連携型認定こども園	0	0	0	0	0
			D 合計	164	164	164	164	164
			充足数（D-B）	121	124	127	126	125
			合計（C+D）	224	224	224	224	224



単位：人

			2020年度	2021年度	2022年度	2023年度	2024年度	
足助	量の見込み	A 1号	45	37	34	27	27	
		B 2号	82	67	61	49	49	
		合計	127	104	95	76	76	
	確保の内容	1号	こども園（幼）	80	80	80	80	80
			こども園（保）	50	50	50	50	50
			私立幼稚園（私学助成）	0	0	0	0	0
			私立幼稚園（施設型給付）	0	0	0	0	0
			幼保連携型認定こども園	0	0	0	0	0
			C 合計	130	130	130	130	130
			充足数（C-A）	85	93	96	103	103
		2号	こども園（保）	136	166	166	166	166
			幼保連携型認定こども園	0	0	0	0	0
			D 合計	136	166	166	166	166
			充足数（D-B）	54	99	105	117	117
		合計（C+D）		266	296	296	296	296

単位：人

			2020年度	2021年度	2022年度	2023年度	2024年度	
下山	量の見込み	A 1号	26	25	23	21	22	
		B 2号	48	44	42	37	40	
		合計	74	69	65	58	62	
	確保の内容	1号	こども園（幼）	0	0	0	0	0
			こども園（保）	51	51	51	51	51
			私立幼稚園（私学助成）	0	0	0	0	0
			私立幼稚園（施設型給付）	0	0	0	0	0
			幼保連携型認定こども園	0	0	0	0	0
			C 合計	51	51	51	51	51
			充足数（C-A）	25	26	28	30	29
		2号	こども園（保）	141	141	141	141	141
			幼保連携型認定こども園	0	0	0	0	0
			D 合計	141	141	141	141	141
			充足数（D-B）	93	97	99	104	101
		合計（C+D）		192	192	192	192	192

単位：人

			2020年度	2021年度	2022年度	2023年度	2024年度	
旭	量の見込み	A 1号	15	12	12	10	11	
		B 2号	27	22	22	19	19	
		合計	42	34	34	29	30	
	確保の内容	1号	こども園（幼）	80	80	80	80	80
			こども園（保）	21	21	21	21	21
			私立幼稚園（私学助成）	0	0	0	0	0
			私立幼稚園（施設型給付）	0	0	0	0	0
			幼保連携型認定こども園	0	0	0	0	0
			C 合計	101	101	101	101	101
			充足数（C-A）	86	89	89	91	90
		2号	こども園（保）	56	56	56	56	56
			幼保連携型認定こども園	0	0	0	0	0
			D 合計	56	56	56	56	56
			充足数（D-B）	29	34	34	37	37
			合計（C+D）	157	157	157	157	157

単位：人

			2020年度	2021年度	2022年度	2023年度	2024年度	
稲武	量の見込み	A 1号	7	7	8	9	7	
		B 2号	13	14	15	17	12	
		合計	20	21	23	26	19	
	確保の内容	1号	こども園（幼）	0	0	0	0	0
			こども園（保）	29	29	29	29	29
			私立幼稚園（私学助成）	0	0	0	0	0
			私立幼稚園（施設型給付）	0	0	0	0	0
			幼保連携型認定こども園	0	0	0	0	0
			C 合計	29	29	29	29	29
			充足数（C-A）	22	22	21	20	22
		2号	こども園（保）	81	81	81	81	81
			幼保連携型認定こども園	0	0	0	0	0
			D 合計	81	81	81	81	81
			充足数（D-B）	68	67	66	64	69
			合計（C+D）	110	110	110	110	110

## (2) 0～2 歳児 (3 号認定子ども)

### ① 確保の方針

- ・今後、0～2 歳児のニーズ増加が見込まれますが、施設定員上は充足します。そのため、基本的には必要な保育士を確保することで、量の見込みに対応します。また、局所的なニーズの偏りについては、施設の増改築等により対応します。

### ② 全市量の見込みと確保の内容

単位：人

			2018 年度 (実績)	2020 年度	2021 年度	2022 年度	2023 年度	2024 年度	
全市	量 の 見 込 み	A 0 歳	118	257	274	292	308	325	
		B 1・2 歳	1,984	2,196	2,220	2,255	2,303	2,357	
		合計	2,102	2,453	2,494	2,547	2,611	2,682	
	確 保 の 内 容	0 歳	こども園 (保)	230	199	194	194	194	194
			幼保連携型認定こども園	50	101	121	121	121	121
			豊田市認証保育所	24	24	24	24	24	24
			小規模保育	4	4	8	8	8	8
			家庭的保育	0	0	0	0	0	0
			居宅訪問型保育	0	0	0	0	0	0
			事業所内保育	3	3	3	3	3	3
			C 合計	311	331	350	350	350	350
			充足数 (C-A)	193	74	76	58	42	25
		1. 2 歳	こども園 (保)	1,961	1,576	1,546	1,546	1,546	1,546
			幼保連携型認定こども園	293	772	857	857	857	857
			豊田市認証保育所	327	327	327	327	327	327
			小規模保育	34	34	49	49	49	49
			家庭的保育	0	0	0	0	0	0
			居宅訪問型保育	0	0	0	0	0	0
			事業所内保育	12	12	12	12	12	12
			D 合計	2,627	2,721	2,791	2,791	2,791	2,791
充足数 (D-B)	643		525	571	536	488	434		
合計 (C+D)	2,938	3,052	3,141	3,141	3,141	3,141			

### ③ 区域別量の見込みと確保の内容

単位：人

			2020年度	2021年度	2022年度	2023年度	2024年度	
拳母	量の見込み	A 0歳	100	108	119	125	134	
		B 1・2歳	798	815	842	884	915	
		合計	898	923	961	1,009	1,049	
	確保の内容	0歳	こども園（保）	72	77	77	77	77
			幼保連携型認定こども園	38	48	48	48	48
			豊田市認証保育所	20	20	20	20	20
			小規模保育	4	8	8	8	8
			家庭的保育	0	0	0	0	0
			居宅訪問型保育	0	0	0	0	0
			事業所内保育	3	3	3	3	3
			C 合計	137	156	156	156	156
		充足数（C-A）	37	48	37	31	22	
		1,2歳	こども園（保）	542	557	557	557	557
			幼保連携型認定こども園	275	315	315	315	315
			豊田市認証保育所	215	215	215	215	215
			小規模保育	34	49	49	49	49
			家庭的保育	0	0	0	0	0
			居宅訪問型保育	0	0	0	0	0
			事業所内保育	12	12	12	12	12
			D 合計	1,078	1,148	1,148	1,148	1,148
充足数（D-B）	280	333	306	264	233			
合計（C+D）	1,215	1,304	1,304	1,304	1,304			

単位：人

			2020年度	2021年度	2022年度	2023年度	2024年度	
高橋	量の見込み	A 0歳	32	33	34	36	37	
		B 1・2歳	290	288	287	284	286	
		合計	322	321	321	320	323	
	確保の内容	0歳	こども園（保）	31	31	31	31	31
			幼保連携型認定こども園	18	18	18	18	18
			豊田市認証保育所	1	1	1	1	1
			小規模保育	0	0	0	0	0
			家庭的保育	0	0	0	0	0
			居宅訪問型保育	0	0	0	0	0
			事業所内保育	0	0	0	0	0
			C 合計	50	50	50	50	50
			充足数（C-A）	18	17	16	14	13
		1.2歳	こども園（保）	212	212	212	212	212
			幼保連携型認定こども園	120	120	120	120	120
			豊田市認証保育所	26	26	26	26	26
			小規模保育	0	0	0	0	0
			家庭的保育	0	0	0	0	0
			居宅訪問型保育	0	0	0	0	0
			事業所内保育	0	0	0	0	0
			D 合計	358	358	358	358	358
充足数（D-B）	68		70	71	74	72		
合計（C+D）		408	408	408	408	408		

単位：人

			2020年度	2021年度	2022年度	2023年度	2024年度	
上郷	量の見込み	A 0歳	29	31	32	34	35	
		B 1・2歳	231	233	239	242	246	
		合計	260	264	271	276	281	
	確保の内容	0歳	こども園（保）	26	16	16	16	16
			幼保連携型認定こども園	13	23	23	23	23
			豊田市認証保育所	2	2	2	2	2
			小規模保育	0	0	0	0	0
			家庭的保育	0	0	0	0	0
			居宅訪問型保育	0	0	0	0	0
			事業所内保育	0	0	0	0	0
			C 合計	41	41	41	41	41
			充足数（C-A）	12	10	9	7	6
		1.2歳	こども園（保）	167	122	122	122	122
			幼保連携型認定こども園	117	162	162	162	162
			豊田市認証保育所	40	40	40	40	40
			小規模保育	0	0	0	0	0
			家庭的保育	0	0	0	0	0
			居宅訪問型保育	0	0	0	0	0
			事業所内保育	0	0	0	0	0
			D 合計	324	324	324	324	324
充足数（D-B）	93		91	85	82	78		
合計（C+D）		365	365	365	365	365		

単位：人

			2020年度	2021年度	2022年度	2023年度	2024年度	
高岡	量の見込み	A 0歳	49	51	54	59	62	
		B 1・2歳	417	421	425	427	442	
		合計	466	472	479	486	504	
	確保の内容	0歳	こども園（保）	30	30	30	30	30
			幼保連携型認定こども園	14	14	14	14	14
			豊田市認証保育所	1	1	1	1	1
			小規模保育	0	0	0	0	0
			家庭的保育	0	0	0	0	0
			居宅訪問型保育	0	0	0	0	0
			事業所内保育	0	0	0	0	0
			C 合計	45	45	45	45	45
			充足数（C-A）	-4	-6	-9	-14	-17
		1.2歳	こども園（保）	236	236	236	236	236
			幼保連携型認定こども園	136	136	136	136	136
			豊田市認証保育所	18	18	18	18	18
			小規模保育	0	0	0	0	0
			家庭的保育	0	0	0	0	0
			居宅訪問型保育	0	0	0	0	0
			事業所内保育	0	0	0	0	0
			D 合計	390	390	390	390	390
充足数（D-B）	-27	-31	-35	-37	-52			
合計（C+D）		435	435	435	435	435		

単位：人

			2020年度	2021年度	2022年度	2023年度	2024年度	
猿投	量の見込み	A 0歳	29	31	34	35	38	
		B 1・2歳	277	280	282	289	296	
		合計	306	311	316	324	334	
	確保の内容	0歳	こども園（保）	20	20	20	20	20
			幼保連携型認定こども園	15	15	15	15	15
			豊田市認証保育所	0	0	0	0	0
			小規模保育	0	0	0	0	0
			家庭的保育	0	0	0	0	0
			居宅訪問型保育	0	0	0	0	0
			事業所内保育	0	0	0	0	0
			C 合計	35	35	35	35	35
			充足数（C-A）	6	4	1	0	-3
		1.2歳	こども園（保）	190	190	190	190	190
			幼保連携型認定こども園	97	97	97	97	97
			豊田市認証保育所	19	19	19	19	19
			小規模保育	0	0	0	0	0
			家庭的保育	0	0	0	0	0
			居宅訪問型保育	0	0	0	0	0
			事業所内保育	0	0	0	0	0
			D 合計	306	306	306	306	306
充足数（D-B）	29	26	24	17	10			
合計（C+D）		341	341	341	341	341		



単位：人

			2020年度	2021年度	2022年度	2023年度	2024年度	
松平	量の見込み	A 0歳	4	4	4	4	4	
		B 1・2歳	37	36	35	35	34	
		合計	41	40	39	39	38	
	確保の内容	0歳	こども園（保）	4	4	4	4	4
			幼保連携型認定こども園	0	0	0	0	0
			豊田市認証保育所	0	0	0	0	0
			小規模保育	0	0	0	0	0
			家庭的保育	0	0	0	0	0
			居宅訪問型保育	0	0	0	0	0
			事業所内保育	0	0	0	0	0
			C 合計	4	4	4	4	4
			充足数（C-A）	0	0	0	0	0
		1.2歳	こども園（保）	36	36	36	36	36
			幼保連携型認定こども園	0	0	0	0	0
			豊田市認証保育所	0	0	0	0	0
			小規模保育	0	0	0	0	0
			家庭的保育	0	0	0	0	0
			居宅訪問型保育	0	0	0	0	0
			事業所内保育	0	0	0	0	0
			D 合計	36	36	36	36	36
充足数（D-B）	-1	0	1	1	2			
合計（C+D）		40	40	40	40	40		

単位：人

			2020年度	2021年度	2022年度	2023年度	2024年度	
藤岡	量の見込み	A 0歳	8	9	9	9	9	
		B 1・2歳	94	92	93	91	90	
		合計	102	101	102	100	99	
	確保の内容	0歳	こども園（保）	7	7	7	7	7
			幼保連携型認定こども園	3	3	3	3	3
			豊田市認証保育所	0	0	0	0	0
			小規模保育	0	0	0	0	0
			家庭的保育	0	0	0	0	0
			居宅訪問型保育	0	0	0	0	0
			事業所内保育	0	0	0	0	0
			C 合計	10	10	10	10	10
			充足数（C-A）	2	1	1	1	1
		1.2歳	こども園（保）	91	91	91	91	91
			幼保連携型認定こども園	27	27	27	27	27
			豊田市認証保育所	2	2	2	2	2
			小規模保育	0	0	0	0	0
			家庭的保育	0	0	0	0	0
			居宅訪問型保育	0	0	0	0	0
			事業所内保育	0	0	0	0	0
			D 合計	120	120	120	120	120
充足数（D-B）	26		28	27	29	30		
合計（C+D）		130	130	130	130	130		

単位：人

			2020年度	2021年度	2022年度	2023年度	2024年度	
小原	量の見込み	A 0歳	1	1	1	1	1	
		B 1・2歳	11	12	11	11	11	
		合計	12	13	12	12	12	
	確保の内容	0歳	こども園（保）	1	1	1	1	1
			幼保連携型認定こども園	0	0	0	0	0
			豊田市認証保育所	0	0	0	0	0
			小規模保育	0	0	0	0	0
			家庭的保育	0	0	0	0	0
			居宅訪問型保育	0	0	0	0	0
			事業所内保育	0	0	0	0	0
			C 合計	1	1	1	1	1
			充足数（C-A）	0	0	0	0	0
		1.2歳	こども園（保）	10	10	10	10	10
			幼保連携型認定こども園	0	0	0	0	0
			豊田市認証保育所	0	0	0	0	0
			小規模保育	0	0	0	0	0
			家庭的保育	0	0	0	0	0
			居宅訪問型保育	0	0	0	0	0
			事業所内保育	0	0	0	0	0
			D 合計	10	10	10	10	10
充足数（D-B）	-1		-2	-1	-1	-1		
合計（C+D）		11	11	11	11	11		

単位：人

			2020年度	2021年度	2022年度	2023年度	2024年度	
足助	量の見込み	A 0歳	2	2	2	2	2	
		B 1・2歳	16	16	15	16	14	
		合計	18	18	17	18	16	
	確保の内容	0歳	こども園（保）	3	3	3	3	3
			幼保連携型認定こども園	0	0	0	0	0
			豊田市認証保育所	0	0	0	0	0
			小規模保育	0	0	0	0	0
			家庭的保育	0	0	0	0	0
			居宅訪問型保育	0	0	0	0	0
			事業所内保育	0	0	0	0	0
			C 合計	3	3	3	3	3
			充足数（C-A）	1	1	1	1	1
		1.2歳	こども園（保）	36	36	36	36	36
			幼保連携型認定こども園	0	0	0	0	0
			豊田市認証保育所	0	0	0	0	0
			小規模保育	0	0	0	0	0
			家庭的保育	0	0	0	0	0
			居宅訪問型保育	0	0	0	0	0
			事業所内保育	0	0	0	0	0
			D 合計	36	36	36	36	36
充足数（D-B）	20		20	21	20	22		
合計（C+D）		39	39	39	39	39		

単位：人

			2020年度	2021年度	2022年度	2023年度	2024年度	
下山	量の見込み	A 0歳	1	2	1	1	1	
		B 1・2歳	12	14	14	14	13	
		合計	13	16	15	15	14	
	確保の内容	0歳	こども園（保）	2	2	2	2	2
			幼保連携型認定こども園	0	0	0	0	0
			豊田市認証保育所	0	0	0	0	0
			小規模保育	0	0	0	0	0
			家庭的保育	0	0	0	0	0
			居宅訪問型保育	0	0	0	0	0
			事業所内保育	0	0	0	0	0
			C 合計	2	2	2	2	2
			充足数（C-A）	1	0	1	1	1
		1.2歳	こども園（保）	21	21	21	21	21
			幼保連携型認定こども園	0	0	0	0	0
			豊田市認証保育所	7	7	7	7	7
			小規模保育	0	0	0	0	0
			家庭的保育	0	0	0	0	0
			居宅訪問型保育	0	0	0	0	0
			事業所内保育	0	0	0	0	0
			D 合計	28	28	28	28	28
充足数（D-B）	16	14	14	14	15			
合計（C+D）		30	30	30	30	30		

単位：人

			2020年度	2021年度	2022年度	2023年度	2024年度	
旭	量の見込み	A 0歳	1	1	1	1	1	
		B 1・2歳	5	7	7	6	6	
		合計	6	8	8	7	7	
	確保の内容	0歳	こども園（保）	1	1	1	1	1
			幼保連携型認定こども園	0	0	0	0	0
			豊田市認証保育所	0	0	0	0	0
			小規模保育	0	0	0	0	0
			家庭的保育	0	0	0	0	0
			居宅訪問型保育	0	0	0	0	0
			事業所内保育	0	0	0	0	0
			C 合計	1	1	1	1	1
			充足数（C-A）	0	0	0	0	0
		1.2歳	こども園（保）	17	17	17	17	17
			幼保連携型認定こども園	0	0	0	0	0
			豊田市認証保育所	0	0	0	0	0
			小規模保育	0	0	0	0	0
			家庭的保育	0	0	0	0	0
			居宅訪問型保育	0	0	0	0	0
			事業所内保育	0	0	0	0	0
			D 合計	17	17	17	17	17
充足数（D-B）	12	10	10	11	11			
合計（C+D）		18	18	18	18	18		

単位：人

			2020年度	2021年度	2022年度	2023年度	2024年度	
稲武	量の見込み	A 0歳	1	1	1	1	1	
		B 1・2歳	8	6	5	4	4	
		合計	9	7	6	5	5	
	確保の内容	0歳	こども園（保）	2	2	2	2	2
			幼保連携型認定こども園	0	0	0	0	0
			豊田市認証保育所	0	0	0	0	0
			小規模保育	0	0	0	0	0
			家庭的保育	0	0	0	0	0
			居宅訪問型保育	0	0	0	0	0
			事業所内保育	0	0	0	0	0
			C 合計	2	2	2	2	2
			充足数（C-A）	1	1	1	1	1
		1.2歳	こども園（保）	18	18	18	18	18
			幼保連携型認定こども園	0	0	0	0	0
			豊田市認証保育所	0	0	0	0	0
			小規模保育	0	0	0	0	0
			家庭的保育	0	0	0	0	0
			居宅訪問型保育	0	0	0	0	0
			事業所内保育	0	0	0	0	0
			D 合計	18	18	18	18	18
充足数（D-B）	10	12	13	14	14			
合計（C+D）		20	20	20	20	20		

## 4. 地域子ども・子育て支援事業の量の見込みと確保の内容

### (1) 放課後児童クラブ

#### ① 事業内容

保護者が労働などにより昼間家庭にいない小学校に就学している児童に対し、授業の終了後や夏休みなどの長期休業中に、専用の活動室や小学校の余裕教室などを利用して、適切な遊び及び生活の場を確保し、その健全な育成を図ります。

#### ② 確保の方針

- ・現在実施している1～4年生については、確保の内容の数値は、現在開設している70の放課後児童クラブの定員数(うち1クラブは民設民営)の合計で、おおむね量の見込みに対応できます。
- ・夏休みなど長期休業中は、必要に応じて学校施設などを活動室として確保し対応します。
- ・未設置区域においては、地域の実情を踏まえつつ、必要に応じて開設します。

#### ③ 全市量の見込みと確保の内容

単位：人

		2020年度	2021年度	2022年度	2023年度	2024年度	
全市	量の見込み	1年生	1,267	1,328	1,386	1,432	1,460
		2年生	1,098	1,233	1,287	1,344	1,398
		3年生	944	986	1,090	1,156	1,220
		4年生	629	733	782	867	935
		5年生	487	525	543	568	617
		6年生	314	374	418	434	462
		A 合計	4,739	5,179	5,506	5,801	6,092
	B 確保の内容	5,560	5,940	6,127	6,210	6,310	
充足数 (B-A)		821	761	621	409	218	



#### ④ 区域別量の見込みと確保の内容

単位：人

		2020年度	2021年度	2022年度	2023年度	2024年度	
拳母	量の見込み	1年生	461	486	499	536	567
		2年生	412	445	471	487	521
		3年生	316	371	400	426	440
		4年生	235	242	294	316	343
		5年生	165	191	186	212	226
		6年生	111	127	150	148	169
		A 合計	1,700	1,862	2,000	2,125	2,266
	B 確保の内容	1,812	1,980	2,001	2,084	2,237	
充足数 (B-A)		112	118	1	-41	-29	

単位：人

		2020年度	2021年度	2022年度	2023年度	2024年度	
高橋	量の見込み	1年生	166	179	191	203	183
		2年生	130	162	172	184	198
		3年生	128	115	142	155	168
		4年生	80	99	92	114	126
		5年生	70	62	76	72	81
		6年生	40	51	50	62	58
		A 合計	614	668	723	790	814
	B 確保の内容	733	820	863	863	828	
充足数 (B-A)		119	152	140	73	14	

単位：人

		2020年度	2021年度	2022年度	2023年度	2024年度	
上郷	量の見込み	1年生	126	118	122	139	127
		2年生	108	124	114	119	136
		3年生	82	95	109	101	108
		4年生	63	64	79	86	81
		5年生	50	52	50	56	61
		6年生	32	39	43	40	46
		A 合計	461	492	517	541	559
	B 確保の内容	478	503	503	503	529	
充足数 (B-A)		17	11	-14	-38	-30	

単位：人

		2020年度	2021年度	2022年度	2023年度	2024年度	
高岡	量の見込み	1年生	223	250	258	253	267
		2年生	203	216	245	250	246
		3年生	152	184	190	218	226
		4年生	110	132	141	150	175
		5年生	83	90	97	105	109
		6年生	61	73	69	77	87
		A 合計	832	945	1,000	1,053	1,110
	B 確保の内容	912	960	964	964	988	
	充足数 (B-A)	80	15	-36	-89	-122	

単位：人

		2020年度	2021年度	2022年度	2023年度	2024年度	
猿投	量の見込み	1年生	180	185	195	188	195
		2年生	146	176	179	188	186
		3年生	162	132	155	160	170
		4年生	80	120	102	124	131
		5年生	76	79	85	76	88
		6年生	43	57	62	66	61
		A 合計	687	749	778	802	831
	B 確保の内容	777	829	951	951	883	
	充足数 (B-A)	90	80	173	149	52	

単位：人

		2020年度	2021年度	2022年度	2023年度	2024年度	
松平	量の見込み	1年生	23	24	32	24	29
		2年生	21	23	23	31	24
		3年生	31	19	19	21	29
		4年生	12	20	15	15	18
		5年生	13	9	13	12	10
		6年生	7	7	8	12	10
		A 合計	107	102	110	115	120
	B 確保の内容	198	198	195	195	195	
	充足数 (B-A)	91	96	85	80	75	

単位：人

		2020年度	2021年度	2022年度	2023年度	2024年度	
藤岡	量の見込み	1年生	57	61	59	57	62
		2年生	45	55	60	57	56
		3年生	49	40	48	54	53
		4年生	34	33	33	39	43
		5年生	22	26	26	23	28
		6年生	17	13	22	20	19
		A 合計	224	228	248	250	261
	B 確保の内容	292	292	292	292	292	
	充足数 (B-A)	68	64	44	42	31	

単位：人

		2020年度	2021年度	2022年度	2023年度	2024年度	
小原	量の見込み	1年生	3	3	4	3	5
		2年生	7	3	3	4	3
		3年生	6	7	3	3	3
		4年生	1	6	7	2	2
		5年生	2	4	1	1	1
		6年生	0	2	4	1	1
		A 合計	19	25	22	14	15
	B 確保の内容	58	58	58	58	58	
	充足数 (B-A)	39	33	36	44	43	

単位：人

		2020年度	2021年度	2022年度	2023年度	2024年度	
足助	量の見込み	1年生	14	10	11	10	10
		2年生	12	14	10	10	10
		3年生	7	9	11	9	9
		4年生	6	6	7	10	7
		5年生	3	6	4	5	7
		6年生	2	3	4	4	5
		A 合計	44	48	47	48	48
	B 確保の内容	174	174	174	174	174	
	充足数 (B-A)	130	126	127	126	126	

単位：人

		2020年度	2021年度	2022年度	2023年度	2024年度	
下山	量の見込み	1年生	9	7	9	14	11
		2年生	9	9	6	9	13
		3年生	6	9	8	6	9
		4年生	7	5	8	7	6
		5年生	2	4	4	4	4
		6年生	2	2	4	3	4
		A 合計	35	36	39	43	47
	B 確保の内容	91	91	91	91	91	
	充足数 (B-A)	56	55	52	48	44	

単位：人

		2020年度	2021年度	2022年度	2023年度	2024年度	
旭	量の見込み	1年生	6	5	6	6	4
		2年生	5	6	5	6	5
		3年生	6	5	5	4	5
		4年生	2	6	5	5	4
		5年生	1	2	2	2	3
		6年生	0	1	2	2	2
		A 合計	20	25	25	25	23
	B 確保の内容	36	36	36	36	36	
	充足数 (B-A)	16	11	11	11	13	

単位：人

		2020年度	2021年度	2022年度	2023年度	2024年度	
稲武	量の見込み	1年生	0	0	0	0	0
		2年生	0	0	0	0	0
		3年生	0	0	0	0	0
		4年生	0	0	0	0	0
		5年生	0	0	0	0	0
		6年生	0	0	0	0	0
		A 合計	0	0	0	0	0
	B 確保の内容	0	0	0	0	0	
	充足数 (B-A)	0	0	0	0	0	

## (2) 延長保育（時間外保育事業）

### ① 事業内容

こども園、認定こども園の基本保育時間（8：30～15：00）を超える保育ニーズに対応したサービスを提供します。

- ・ 7時30分から8時30分までの早朝保育実施園：75園
- ・ 18時までの延長保育実施園：24園
- ・ 19時までの延長保育実施園：51園

### ② 確保の方針

- ・ 19時まで延長保育実施園の定員数で受入が可能です。

### ③ 全市量の見込みと確保の内容

単位：人

		2017年度 (実績)	2020年度	2021年度	2022年度	2023年度	2024年度
全市	A 量の見込み	1,049	2,708	2,641	2,595	2,559	2,530
	B 確保の内容	11,765	11,765	11,765	11,765	11,765	11,765
	充足数（B-A）	10,716	9,057	9,124	9,170	9,206	9,235

### (3) 子育て短期支援事業（ショートステイ）

#### ① 事業内容

保護者の疾病などの理由により家庭において児童を養育することが一時的に困難となった場合に、児童養護施設などにおいて、必要な児童の養育・保護を行います。

#### ② 確保の方針

・児童養護施設などに委託し、想定した見込みに対応します。

#### ③ 全市量の見込みと確保の内容

単位：人日

		2017年度 (実績)	2020年度	2021年度	2022年度	2023年度	2024年度
全市	A 量の見込み	92	76	76	76	76	76
	B 確保の内容	92	76	76	76	76	76
	充足数 (B-A)	0	0	0	0	0	0

## (4) 地域子育て支援拠点事業

### ① 事業内容

乳幼児及びその保護者が相互の交流を行う場所を開設し、子育てについての相談、情報の提供、助言その他の援助を行います。

- ・とよた子育て総合支援センター
- ・志賀子どもつどいの広場
- ・柳川瀬子どもつどいの広場
- ・地域子育て支援センター（13か所）

### ② 確保の方針

- ・既存の16か所の施設で、事業を実施することで、量の見込みに対応します。

### ③ 全市量の見込みと確保の内容

単位：人回

		2018年度 (実績)	2020年度	2021年度	2022年度	2023年度	2024年度
全市	A 量の見込み	328,996	330,000	330,000	330,000	330,000	330,000
	B 確保の内容	328,996	330,000	330,000	330,000	330,000	330,000
	充足数 (B-A)	0	0	0	0	0	0

## (5) 一時保育（一時預かり事業）

### ① 事業内容

＜私立幼稚園の預かり保育＞

私立幼稚園での、通常の教育時間後や長期休暇中などに、保護者の希望に応じて保育を実施します。

＜その他の一時預かり＞

保護者の傷病、入院、育児疲れなどの理由により、家庭における保育の実施が一時的に困難となった場合に、こども園等での一時保育（一時預かり）やファミリー・サポート・センター事業により児童を一時的に預かります。

### ② 確保の方針

＜私立幼稚園の預かり保育＞

・量の見込みに対応した受入を行います。

＜その他の一時預かり＞

・一時保育、ファミリー・サポート・センターにおいて、量の見込みに対応します。

一時保育：過去5年間の実績の平均値を確保の内容とします。

ファミリー・サポート・センター：想定した量の見込みに対応した援助会員を確保します。

### ③ 全市量の見込みと確保の内容

＜私立幼稚園の預かり保育＞

単位：人日

		2019年度 (実績)	2020年度	2021年度	2022年度	2023年度	2024年度	
全市	量の見込み	1号認定による利用	—	11,192	10,862	10,602	10,410	10,228
		2号認定による利用	—	3,745	3,622	3,532	3,465	3,403
		A 合計	—	14,937	14,484	14,134	13,875	13,631
	B 確保の内容	—	14,937	14,484	14,134	13,875	13,631	
	充足数 (B-A)	—	0	0	0	0	0	

＜その他の一時預かり＞

単位：人日

		2017年度 (実績)	2020年度	2021年度	2022年度	2023年度	2024年度	
全市	A 量の見込み	4,560	5,174	5,174	5,174	5,174	5,174	
	確保の内容	一時保育	1,058	1,001	1,001	1,001	1,001	1,001
		ファミリー・サポート・センター（就学前児童）	3,502	4,173	4,173	4,173	4,173	4,173
		B 合計	4,560	5,174	5,174	5,174	5,174	5,174
	充足数 (B-A)	0	0	0	0	0	0	



## (6) 病児保育事業

### ① 事業内容

病気やけがにより安静を必要とするため、集団保育・学校生活に入れない児童を、病院・こども園などに付設された専用スペースなどにおいて、保護者の仕事などの都合により自宅で療養できない場合に、一時的に保育します。

### ② 確保の方針

・確保の内容の算定は、(病児保育事業実施施設の定員) × (週あたり開所日数) × (52 週)

### ③ 全市量の見込みと確保の内容

単位：人日

		2018 年度 (実績)	2020 年度	2021 年度	2022 年度	2023 年度	2024 年度
全市	A 量の見込み	1,202	1,194	1,194	1,194	1,194	1,194
	B 確保の内容	1,202	4,576	4,576	4,576	4,576	4,576
	充足数 (B-A)	0	3,382	3,382	3,382	3,382	3,382

## (7) ファミリー・サポート・センター事業

### ① 事業内容

乳幼児や小学生などの児童の保護者を会員として、児童の預かりなどの援助を受けることを希望する者と当該援助を行うことを希望する者との相互援助活動に関する連絡、調整を行う事業です。

### ② 確保の方針

・ 想定した量の見込みに対応した援助会員を確保します。

### ③ 全市量の見込みと確保の内容

単位：人日

		2017年度 (実績)	2020年度	2021年度	2022年度	2023年度	2024年度
全市	A 量の見込み	5,384	4,720	4,720	4,720	4,720	4,720
	B 確保の内容	5,384	4,720	4,720	4,720	4,720	4,720
	充足数 (B-A)	0	0	0	0	0	0

## (8) 妊婦健診事業

### ① 事業内容

安全・安心な出産と健全な育児を行えるよう、必要な回数の妊婦健康診査の受診を促し、公費負担を行います。

### ② 確保の方針

- ・県内医療機関などへ委託し、想定した見込みに対応します。

＜実施時期＞ 通年

＜実施体制＞ 県内医療機関などへ委託

＜回数＞ 妊娠 23 週まで（4 回：月 1 回程度）、24～35 週（6 回：2 週間に 1 回程度）、36 週～  
出産まで（4 回：毎週） 計 14 回

### ③ 全市量の見込みと確保の内容

単位：人・回

		2017 年度 (実績)	2020 年度	2021 年度	2022 年度	2023 年度	2024 年度
全市	A 量の見込み	3,841	3,765	3,740	3,715	3,691	3,666
	B 確保の内容	3,841	3,765	3,740	3,715	3,691	3,666
	充足数 (B-A)	0	0	0	0	0	0

## (9) おめでとう訪問（乳児家庭全戸訪問事業）

### ① 事業内容

育児不安が強くなるおおむね生後1～3か月の乳児をもつ子育て家庭に対して、母子保健推進員による家庭訪問を実施します。

### ② 確保の方針

・豊田市母子保健推進員の会に委託し、想定した見込みに対応します。

### ③ 全市量の見込みと確保の内容

単位：人

		2017年度 (実績)	2020年度	2021年度	2022年度	2023年度	2024年度
全市	A 量の見込み	3,686	3,465	3,415	3,418	3,383	3,374
	B 確保の内容	3,686	3,465	3,415	3,418	3,383	3,374
	充足数（B-A）	0	0	0	0	0	0

## (10) 養育支援訪問事業

### ① 事業内容

養育支援が特に必要と判断した家庭に対し、その居宅を訪問し、ヘルパーなどによる育児・家事援助や保健師・助産師などによる専門的・具体的な育児に関する相談・指導支援などを行います。

### ② 確保の方針

<ヘルパー派遣> 社会福祉協議会に委託し、想定した見込みに対応します。

<助産師訪問> 委託助産師を確保し、想定した見込みに対応します。

### ③ 全市量の見込みと確保の内容

単位：回

		2017年度 (実績)	2020年度	2021年度	2022年度	2023年度	2024年度
全市	量の見込み	ヘルパー派遣	172	89	89	89	89
		助産師訪問	626	866	853	854	845
		A 合計	798	955	942	943	934
	確保の内容	ヘルパー派遣	172	89	89	89	89
		助産師訪問	626	866	853	854	845
		B 合計	798	955	942	943	934
	充足数 (B-A)		0	0	0	0	0

## (11) 利用者支援事業（母子保健型）

### ① 事業内容

保健師等の専門性を活かした相談支援を行い、母子保健を中心としたネットワーク、医療機関、療育機関等につなげるなど、妊娠期から子育て期にわたるまでの切れ目のない支援を行います。

### ② 確保の方針

子育て世代包括支援センターを子ども家庭課内に位置づけ、機能を確保します。

### ③ 全市量の見込みと確保の内容

単位：か所

		2018年度 (実績)	2020年度	2021年度	2022年度	2023年度	2024年度
全市	A 量の見込み	1	1	1	1	1	1
	B 確保の内容	1	1	1	1	1	1
	充足数 (B-A)	0	0	0	0	0	0

## (12) 実費徴収に係る補足給付事業

### ① 事業内容

世帯年収360万円未満相当世帯又は第3子以降の児童（満3歳以上に限る。）の保護者が、子ども子育て支援新制度に未移行の幼稚園等を利用する場合に、利用施設に対して支払うべき食事の提供にかかる実費徴収額に対して、その一部を補助します。

### ② 確保の方針

保育課にて補助を実施します。

### ③ 全市量の見込みと確保の内容

単位：か所

		2018年度 (実績)	2020年度	2021年度	2022年度	2023年度	2024年度
全市	A 量の見込み	—	112	97	97	97	97
	B 確保の内容	—	112	97	97	97	97
	充足数 (B-A)	—	0	0	0	0	0

## 5. 教育・保育の一体的提供とその推進体制の確保について

### ① 認定こども園の普及に係る基本的な考え方及び推進方策

本市では、就学前児童やその保護者に対して均等な教育・保育を一体的に提供するため、公立幼稚園と公私立保育園を「こども園」として、独自の幼保一体化施策を進めています。これにより、1号認定子どもの受入れなど、ほとんどのこども園において認定こども園の機能を有しています。そのため、私立こども園については事業者の実情を踏まえながら、幼保連携型認定こども園への移行を支援します。

また、既存の私立幼稚園の幼保連携型認定こども園への移行は、特に保育需要の高い低年齢児の待機児童対策として有効であるとされています。本市においても、地域や事業者の実情を勘案しながら、私立幼稚園の幼保連携型認定こども園への移行を円滑に行えるよう支援します。

### ② 幼稚園教諭と保育士の合同研修に関する支援

本市では、公私立こども園、私立幼保連携型認定こども園、私立幼稚園において、合同の研修を継続的に実施しています。今後もお互いの専門性や教育・保育の内容の理解をともに深めるため、合同研修の充実を図り、職員の資質向上に努めます。

### ③ 質の高い教育・保育の提供

本市では、国が示す「幼稚園教育要領」と「保育所保育指針」に基づき、1991年に「豊田市幼稚園・保育園教育課程」を策定し、4・5歳児のカリキュラムを統一しました。2004年の改定では、0～5歳児までの教育・保育期間全体にわたる計画として、「豊田市保育課程・指導計画」を策定しました。2015年には、「幼保連携型認定こども園教育・保育要領」を踏まえ、「豊田市教育・保育課程指導計画」を策定し、こども園においては、本計画に従い均一で質の高い幼児教育・保育を提供しています。

私立幼稚園は、幼稚園教育要領に基づいた幼児教育を実施しており、その上で、各園が建学の精神に基づいた教育課程を作成し、特色ある幼児教育を提供しています。

こども園と私立幼稚園が、これまでに蓄積してきた知見、環境などを生かしつつ、すべての子どもの健やかな育ちの実現を目指します。

### ④ 地域子ども・子育て支援事業の基本的な考え方及び推進方策

本市は、全国に先駆けての母子保健推進員のボランティアによるおめでとう訪問（乳児家庭全戸訪問事業）の実施、とよた子育て総合支援センターをはじめ16か所の子育て支援施設（子育て支援拠点事業）の設置など、地域子育て支援施策の充実を図ってきました。

引き続き、子育て家庭のニーズに応じ支援策の充実を図り、安心して子どもを産み育てることのきる環境の整備を進め、まち全体で子どもを育む社会の実現に向けた取組を進めていきます。

### ⑤ 教育・保育施設と小学校との連携

こども園・私立幼保連携型認定こども園・私立幼稚園と小学校の情報の共有化、園児と小学生の交流、職員間の交流を進め、本市の幼児期における教育・保育と小学校教育の円滑な接続につなげます。



## 6. 子育てのための施設等利用給付の円滑な実施について

### ① 施設等利用給付の実施回数

施設等利用給付の実施回数については、保護者の経済的負担の軽減や利便性等を勘案し、年4回の実施を基本とします。また、子ども・子育て支援法第30条の11に基づき、特定子ども・子育て支援施設等に対して施設等利用費を給付する場合には、特定子ども・子育て支援施設等における資金繰りに支障を来さないよう年度当初に概算払いを行うことを基本とします。

### ② 施設等利用給付の申請

預かり保育に係る施設等利用給付の申請については、保護者が利用している施設に取りまとめを依頼し、保護者の利便性の向上を図ります。その他の施設等利用給付の申請については、適正な支給ができるよう、今後、申請の実態を踏まえながら検討を進めます。

### ③ 愛知県との連携

必要に応じて愛知県が有する特定子ども・子育て支援施設等の運営状況、監査状況等の情報を提供できるよう依頼するほか、立入調査への同行、関係法令に基づく是正指導等の協力を要請することで、子育てのための施設等利用給付の公正かつ適正な支給の確保に努めます。



# 第7章

## 計画の推進

第7章では、本計画の推進体制や評価（進捗管理）の方法について記載しています。

# 1. 計画の推進体制

本計画の推進にあたり、以下の会議による事業・施策の実施状況に関する進捗管理、評価などを行います。

## 豊田市子どもにやさしいまちづくり推進会議

本市では、豊田市子ども条例に基づき、「豊田市子どもにやさしいまちづくり推進会議（以下「推進会議」といいます）」を設置しています。推進会議では、①子ども総合計画に関すること、②子どもに関する施策の実施状況に関すること、③そのほか子どもにやさしいまちづくりに関することについて審議・協議を行っています。

推進会議の委員は、子どもにやさしいまちづくりを進めるために、広範な分野にわたる総合的な取組が必要とされることに照らして考え、児童福祉などの関連分野の有識者、保育・児童福祉関係者、教育関係者、保健・医療関係者、労働関係者、青少年関係者、市民公募委員など、多様な構成となっています。

本計画の推進においては、この推進会議が、計画推進体制の要として、事業・施策の進捗状況の点検・評価、計画及び実施体制の改善等に関する協議・提言を行っていきます。

## 子ども・子育て支援庁内推進会議

本計画の推進においては、庁内の横断的な取組を図るため、「子ども・子育て支援庁内推進会議」を開催し、主に重点事業群の実施に向けた検討を中心に、子ども・子育て支援施策・事業に関する庁内の意見取りまとめ・意思決定を行っていきます。

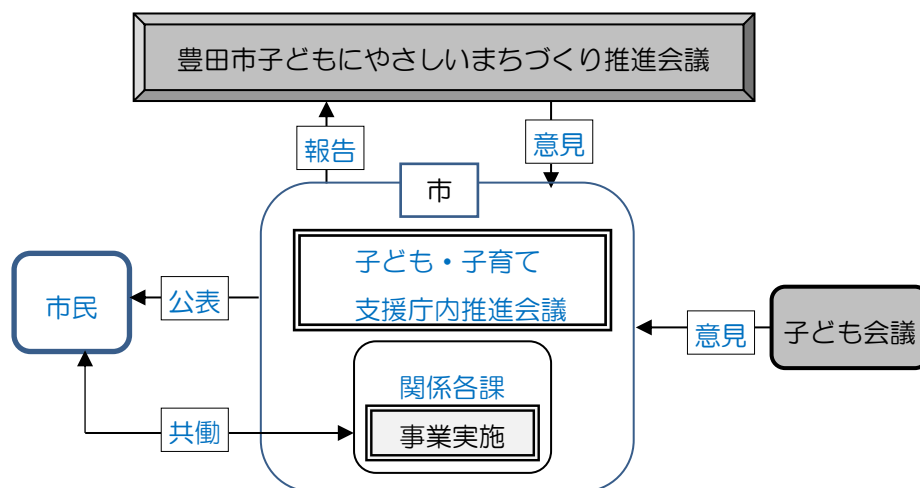

## 豊田市子ども会議

本市では、豊田市子ども条例に基づき、子どもの意見や考えを聴き、市政及び地域まちづくりへ反映する「豊田市子ども会議（以下「子ども会議」といいます）」を設置しています。子ども会議は、幅広い年齢の子どもの意見を聴くために、小学生から高校生までを対象とした子ども委員で構成されています。

本計画の推進においては、計画事業への子どもの意見の提言・提案などの役割を担います。

## 2. 計画の評価

本計画の推進に向けては、「PDCAサイクル（計画（Plan）→実施（Do）→評価（Check）→改善（Action）」に基づき、事業の実施状況を毎年調査・公表していきます。

個別事業の進ちょくを測る指標（アウトプット）に加え、利用者の視点に立った成果指標（アウトカム）を設定し、点検・評価を行い、施策の改善につなげられるよう、適切な進捗管理を行います。計画の評価は、「基本施策」の基礎事業及び「重点事業群」の実施状況の評価について毎年度実施します。また、計画の総合評価として、計画全体の成果指標の評価について、次期計画の施策準備段階に実施予定の意向調査などを活用して評価を行います。

なお、評価の内容については、子どもにやさしいまちづくり推進会議に諮った後、市民へ公表します。

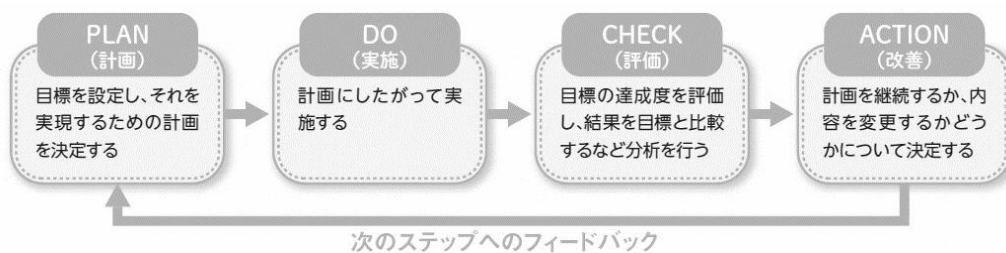

### 3. 評価のしくみと評価指標

本計画の評価については、計画の構造が多層的であることを踏まえ、「計画全体」「重点事業群」「基礎事業」の3つの区分を対象に評価を行います。

「計画全体」の評価については、取組方針ごとに指標を設け、2023年度に実施予定の市民意向調査などを活用して行います。各指標に対するめざす方向を示し、定量的に判断していきます。

「重点事業群」の評価については、基礎事業ごとの実施状況に基づき、成果を横断的に検証します。

「基礎事業」の管理については、事業実績調書等を用いて実施するほか、子どもに関する事業については、子どもにとって最善の利益となっているかの視点で評価を行います。

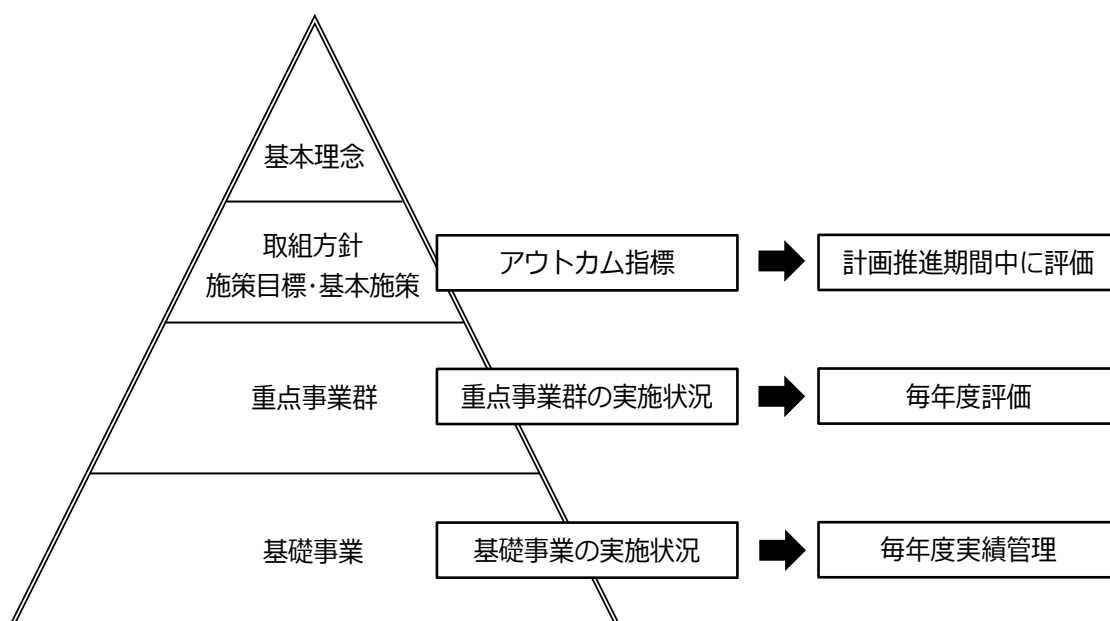

## 取組方針Ⅰ 子どもの権利保障

### 【施策目標】

- (1) 子どもの権利保障
- (2) 子どもの孤困・救済対策

### 【評価指標及びめざす方向】

評価指標	現状値		めざす方向
子ども条例の認知度（市民意向調査） 「知っている」と答えた割合	小学生低学年 小学生高学年 中学生 高校生 一般市民 (2018年)	6.0% 22.3% 28.6% 33.6% 27.3%	↑
「子どもの権利」が尊重されていると感じる人の割合（市民意向調査） 「尊重されている」「まあ尊重されている」と答えた割合	小学生保護者 中学生 中学生保護者 高校生 一般市民 (2018年)	46.6% 58.4% 43.9% 33.6% 27.3%	↑
周りの大人や同級生などから、いやのことをされたり、言われたことがない人の割合（市民意向調査）	小学生高学年 中学生 高校生 (2018年)	49.8% 56.5% 52.7%	↑
子どもの自己肯定感の向上（市民意向調査） 設問①自分のことが好きだ/②自分は価値のある人間だと思う/③自分は家族に大切にされている/④孤独を感じることはない/⑤自分の将来が楽しみだ	小学生高学年 ①40.2% ②61.2% ③91.9% ④70.2% ⑤79.2%	中学生 ①45.8% ②50.1% ③87.0% ④64.7% ⑤62.5%	↑
放課後児童クラブに参加していて楽しいと思う児童の割合（市民意向調査） 「すごく楽しい」「楽しい」と答えた割合		91.5% (2018年)	↑
子どもの相対的貧困率（愛知こども調査）		5.4% (2016年)	↓

## 取組方針Ⅱ 安心して生み育てられる支援体制の充実

### 【施策目標】

- (1) 妊娠中と出産後の親子の健康づくり
- (2) 子育ての不安や負担の軽減
- (3) 安全・安心な子どもの生活環境の整備

### 【評価指標及びめざす方向】

評価指標	現状値	めざす方向
「出産、子育てがしやすいまち」として満足している割合（市民意識調査）	66.5% (2016年)	↑
就学前児童のいる世帯のうち、子育てに自信がない市民の割合（市民意向調査）	44.2% (2018年)	↓

## 取組方針Ⅲ すべての子どもが必要な幼児教育と保育を受けられる環境づくり

### 【施策目標】

- (1) 保育需要への対応
- (2) 良好な幼児教育・保育環境の確保

### 【評価指標及びめざす方向】

評価指標	現状値	めざす方向
待機児童数	0人 (2018年4月1日時点)	→ (0人の継続)



## 取組方針Ⅳ 青少年の健全育成及び若者支援

### 【施策目標】

- (1) 義務教育期の子どもへの適切な支援
- (2) 義務教育期後の青少年・若者の育成、支援

### 【評価指標及びめざす方向】

評価指標	現状値	めざす方向
放課後児童クラブの待機児童数	0人 (2018年5月1日時点)	→ (0人の継続)
地域行事に参加している割合（市民意向調査） 「できるだけ多く参加している」、「ときどき参加している」と回答した割合	小学生低学年 82.2% 小学生高学年 86.4% 中学生 72.4% 高校生 38.1% 青少年 18.4% (2018年)	↑
6か月以上外出していない中学生・高校生・青少年の割合（市民意向調査）	3.2% (2018年)	↓

## 取組方針Ⅴ 地域ぐるみによる子育て社会の創造

### 【施策目標】

- (1) ワーク・ライフ・バランスの推進
- (2) 地域力を生かした家庭力の向上及び子どもの育成

### 【評価指標及びめざす方向】

評価指標	現状値	めざす方向
地域の子どもたちの遊び場や放課後の居場所づくりに参画することについて（市民意向調査） 「内容の企画検討から参加してみたい」「参加してもよい」人の割合	小学生保護者 23.6% 一般市民 31.0% (2018年)	↑
1年以内に、小・中学校の活動又は児童生徒とともに地域での活動に参加した市民の割合（市民意識調査）	28.6% (2016年)	↑
ワーク・ライフ・バランス関連認証制度の取得事業所数（年度末時点）	160社 (2015年度)	↑

## 4. 事業一覧

### 【内包計画との紐付け】

- 計-①：子ども・子育て支援事業計画
- 計-②：次世代育成支援行動計画
- 計-③：子ども・若者計画
- 計-④：母子保健計画
- 計-⑤：母子家庭等及び寡婦自立促進計画
- 計-⑥：子どもの貧困対策のための計画

### 【豊田市子ども条例との紐付け】

#### 第2章 子どもにとって大切な権利

- 2-①：安心して生きる権利
- 2-②：自分らしく生きる権利
- 2-③：豊かに育つ権利
- 2-④：参加する権利

#### 第3章 家庭、育ち学ぶ施設及び地域における権利の保障

- 3-①：家庭における権利の保障
- 3-②：育ち学ぶ施設における権利の保障
- 3-③：地域における権利の保障

#### 第4章 子どもにやさしいまちづくりの推進

- 4-①：子どもの権利の周知と学習支援
- 4-②：子育て家庭への支援
- 4-③：特別なニーズのある子ども・家庭への支援
- 4-④：子どものいじめの防止などに関する取組
- 4-⑤：子どもの虐待の防止などに関する取組
- 4-⑥：有害・危険な環境からの保護
- 4-⑦：子どもの居場所づくりの推進
- 4-⑧：意見表明や参加の促進
- 4-⑨：子ども会議

事業 番号	事業名	内包計画						豊田市子ども条例																	
								第2章				第3章			第4章										
		計-①	計-②	計-③	計-④	計-⑤	計-⑥	2-①	2-②	2-③	2-④	3-①	3-②	3-③	4-①	4-②	4-③	4-④	4-⑤	4-⑥	4-⑦	4-⑧	4-⑨		
1	子どもの権利啓発事業			●											■										
2	子どもに関わる団体や大人への子どもの権利啓発研修			●											■										
3	保護者向けの子どもの権利に関する情報発信・啓発			●											■										
4	子どもの権利学習プログラム			●											■										
5	とよた子どもの権利相談室(子どもスマイルダイヤル)の運営			●											■										
6	「人権を考える集い」の開催			●											■										
7	「人権移動教室」の開催			●											■										
8	子ども家庭総合支援拠点(家庭児童相談室)における児童虐待への早期対応及び子育て相談・支援		●		●																			■	





事業 番号	事業名	内包計画						豊田市子ども条例															
								第2章				第3章			第4章								
		計-①	計-②	計-③	計-④	計-⑤	計-⑥	2-①	2-②	2-③	2-④	3-①	3-②	3-③	4-①	4-②	4-③	4-④	4-⑤	4-⑥	4-⑦	4-⑧	4-⑨
47	ひとり親家庭の親の資格取得等支援	●	●			●	●									■	■						
48	ひとり親家庭に対する子育て支援	●	●			●	●									■	■						
49	母子家庭等就業支援事業	●	●			●	●									■	■						
50	ひとり親相談（母子・父子自立支援員事業）	●	●			●	●									■	■						
51	放課後児童クラブにおける障がい児支援	●	●	●												■	■				■		
52	障がい児（こども園児・幼稚園児）研修	●	●	●	●												■						
53	障がい児保育	●	●	●	●												■						
54	医療的ケア児保育	●	●	●	●												■						
55	外来療育事業（あおぞら、おひさま）	●	●	●	●												■						
56	放課後等デイサービス事業	●	●	●	●											■	■						
57	障がい児等療育支援事業	●	●	●	●												■						
58	児童発達支援センター（ひまわり、たんぼぼ、なのはな）運営事業	●	●	●	●												■						
59	特別支援教育の推進事業		●	●	●							■					■						
60	多胎世帯への支援（こども園等）	●	●		●								■			■	■						
61	T I A、N P O等との共働による外国人の子どもの教育支援			●													■						
62	語学指導員派遣事業			●													■						
63	外国人児童生徒教育事業			●													■						
64	就学支援事業			●		●	●									■	■						
65	子どもの学習・生活支援事業						●									■	■						
66	生活困窮者自立支援事業						●									■	■						



事業 番号	事業名	内包計画						豊田市子ども条例															
								第2章				第3章			第4章								
		計-①	計-②	計-③	計-④	計-⑤	計-⑥	2-①	2-②	2-③	2-④	3-①	3-②	3-③	4-①	4-②	4-③	4-④	4-⑤	4-⑥	4-⑦	4-⑧	4-⑨
89	小児救急医療支援事業		●		●			■															
90	通学路整備事業		●	●				■															
91	子どもの防犯教室の開催		●	●				■															
92	不審者・変質者への対応		●	●				■															
93	街区・近隣公園等の整備			●				■		■		■									■		
94	公園・広場の適正管理			●				■		■		■									■		
95	家族形成期支援住戸の整備														■								
96	定住促進プロモーション 「ファースト暮らしとよた」																						
97	こども園などでの定員拡大	●					●								■								
98	保育ママ事業														■								
99	保育士の確保と働きやすい 環境の整備														■								
100	一時保育（一時預かり事業）	●													■								
101	延長保育（時間外保育事業）	●													■								
102	休日保育事業		●												■								
103	病児保育事業	●													■								
104	公立こども園の園舎の整備											■			■								
105	公立こども園の駐車場整備											■			■								
106	私立園に対する施設整備費 補助											■			■								
107	公立こども園のトイレ再整備											■			■								
108	こども園における園評価											■			■								
109	手厚い設備・運営基準の設定														■								
110	一定規模以上の集団保育環 境の確保								■	■													
111	豊田市認証保育所制度											■											
112	感動体験機会の提供		●	●					■	■	■											■	
113	中央図書館が取り組む子ど も読書活動			●					■	■	■											■	





事業 番号	事業名	内包計画						豊田市子ども条例															
								第2章				第3章			第4章								
		計-①	計-②	計-③	計-④	計-⑤	計-⑥	2-①	2-②	2-③	2-④	3-①	3-②	3-③	4-①	4-②	4-③	4-④	4-⑤	4-⑥	4-⑦	4-⑧	4-⑨
134	とよた出会いの場プロジェクト																						
135	高校生・大学生の社会参加活動促進事業			●					■	■	■										■	■	
136	青少年補導体制の充実			●								■								■			
137	更生保護活動の支援			●				■		■		■								■			
138	地域に根付く社会を明るくする運動の開催支援			●								■											
139	協力雇用主会への活動支援			●							■									■			
140	青少年の自立支援			●								■				■							
141	若年者就労支援事業			●								■					■						
142	若者サポートステーションの運営と支援			●								■					■						
143	若者支援地域協議会の開催			●								■					■						
144	男女共同参画推進講座の開催		●	●							■												
145	男性の家事・育児・介護講座等を通じた意識の向上		●	●							■												
146	事業所における働き方改革推進のためのアドバイザー及び講師派遣	●	●	●								■		■									
147	事業所における働き方改革推進のための事業所訪問	●	●	●										■									
148	働きやすく働きがいのある職場環境づくりに取り組む優良事業所に対する表彰制度	●	●	●										■									
149	家庭教育講座の開催		●		●						■				■								
150	家庭教育事業（家庭教育講座・親育ち交流カフェ）の開催支援		●		●						■				■								
151	こども園での親の保育参加事業		●		●							■											
152	ブックスタート事業			●							■	■		■		■							

事業 番号	事業名	内包計画						豊田市子ども条例																
								第2章				第3章			第4章									
		計-①	計-②	計-③	計-④	計-⑤	計-⑥	2-①	2-②	2-③	2-④	3-①	3-②	3-③	4-①	4-②	4-③	4-④	4-⑤	4-⑥	4-⑦	4-⑧	4-⑨	
153	家庭教育手帳「親ノート」の活用		●		●				■	■		■				■								
154	親ノートの再編集		●		●				■	■		■				■								
155	子育てサロン事業		●		●							■	■			■								
156	地域子育て支援拠点事業	●									■	■	■			■								
157	青少年健全育成推進協議会活動への支援			●												■								
158	子ども会活動への支援		●	●												■								
159	ジュニアクラブ活動への支援		●	●												■								
160	青少年育成団体の活動支援			●												■								
161	子ども会育成連絡協議会、PTA連絡協議会の活動支援		●	●												■								
162	母子保健推進員・おめでとう訪問員の養成		●		●												■							
163	地域子どもの居場所づくり事業		●		●											■								
164	ファミリー・サポート・センター事業	●	●														■							
165	主任児童委員活動の支援		●														■							
166	ファミリー・サービス・クラブ事業の支援		●														■							
167	プレーパークの開催			●						■	■	■											■	
168	子ども食堂支援事業						●	■		■													■	
169	支援が必要な子どもの居場所づくり事業							■		■													■	
170	特色ある学校づくり推進事業		●	●				■	■	■													■	
171	地域学校共働本部事業		●	●				■	■	■						■								
172	コミュニティ・スクール推進事業		●	●					■	■						■								
173	こども園における地域活動事業																■							

### **第3次豊田市子ども総合計画（素案）**

発行：豊田市

〒471-8501 愛知県豊田市西町三丁目 60 番地

TEL：0565-31-1212（代表）

URL：<http://www.city.toyota.aichi.jp/>

編集：豊田市子ども部次世代育成課



子ども・親・地域が育ち合う  
子どもたちの笑顔が輝くまち豊田